

公司代號：5844

原公司代號：2802



第一金融集團
第一銀行
First Bank

中華民國九十四年度年報

第一銀行 · First Bank

第一銀行 · First Bank



刊印日期：中華民國九十五年三月一日
本年報可於公開資訊觀測站(<http://newmops.tse.com.tw>)
及本公司網址(<http://www.firstbank.com.tw>)查詢

一、本公司發言人：

發言人：周伯蕉 職稱：副總經理 E-Mail：i66130@firstbank.com.tw
代理發言人：林英雄 職稱：副總經理 E-Mail：i57048@firstbank.com.tw
電話：(02)2348-1111(總機)

二、總行及國內外分支機構之地址及電話：

詳見第147頁至第153頁

三、股票過戶機構：

名稱：第一商業銀行信託處股務代理部
地址：台北市中正區延平南路42號
網址：www.firstbank.com.tw
電話：(02)23481137~23481141

四、信用評等機構：

中華信用評等股份有限公司
地址：台北市信義區信義路五段7號49樓
電話：(02)8722-5800

五、九十四年度財務報告簽證會計師：

事務所名稱：賈誠會計師事務所
姓名：黃金澤、連忠政
地址：台北市信義區基隆路一段333號國際貿易大樓27樓
網址：www.pwc.com/tw
電話：(02)2729-6666

六、本公司網址：

www.firstbank.com.tw

目錄

第一銀行
穩健、專業、創新、國際化

壹、致股東報告書.....002	陸、風險管理應記載事項.....125
一、民國九十四年度營業報告.....002	一、財務狀況.....125
二、民國九十五年營業計畫概要.....003	二、經營結果.....126
三、信評結果及評等日期.....004	三、現金流量.....127
貳、公司概况.....005	四、最近年度重大資本支出對財務業務之影響.....127
一、銀行簡介.....005	五、最近年度轉投資政策、其獲利或虧損之主要原因、改善計畫及未來一年投資計畫.....128
二、銀行組織.....006	六、風險管理事項.....128
三、股份及股利應記載事項.....034	七、危機處理應變機制.....133
四、金融債券發行情形.....037	八、其他重要事項.....133
參、營運概況.....044	柒、公司治理運作情形.....134
一、業務內容.....044	捌、會計師資訊.....135
二、從業員工.....055	玖、特別記載事項.....136
三、企業責任及道德行為.....056	一、關係企業相關資料.....136
四、資訊設備.....056	二、內部控制制度執行狀況.....143
五、勞資關係.....056	三、董事或監察人對董事會通過重要決議有不同意見且有紀錄或書面聲明者，其主要內容.....145
六、重要契約.....057	四、私募有價證券辦理情形.....145
七、最近年度申請核准辦理之證券化商品類型及相關資訊.....058	五、子公司持有或處分本行股票情形.....145
肆、資金運用計畫執行情形.....059	六、股東會及董事會之重要決議.....145
一、計畫內容.....059	七、最近二年度違法受處分及主要缺失與改善情形.....146
二、執行情形.....059	八、其他必要補充說明事項.....146
伍、財務概況.....060	拾、國內外營業據點.....147
一、最近五年度簡明資產負債表.....060	
二、最近五年度簡明損益表.....061	
三、最近五年度財務分析.....062	
四、最近年度財務報告之監察人審查報告.....064	
五、最近年度財務報表.....065	
六、最近年度經會計師查核簽證之母子公司合併財務報表.....118	





一、民國94年度營業報告

儘管面臨國際原物料與石油價格高漲，以及多數國家為防範通貨膨脹問題惡化而陸續調升利率的壓力，促使94年全球的經濟成長趨緩，然世界經濟表現仍然呈現有驚無險的平緩擴張。在國內方面，亦依循全球經濟成長的脈動，經濟成長幅度雖較93年度下滑，然在政府金改政策持續推動下，金融整體情勢平穩，94年底的主要金融機構放款餘額較93年底躍增8.04%，而迄94年底，本國銀行之整體廣義逾放比已降至2.24%，持續改善的金融機構逾期放款以及資產透明度的提升，使得信用管道暢通並有效維繫我國經濟的成長動能。

至於利率走勢，央行陸續調高重貼現率，惟市場資金供應充沛，新台幣利率升勢和緩，加以銀行業競爭日益激烈，導致存放款利差短期內尚難呈較明顯的成長，而無法大幅挹注銀行本業之獲利。雖然藉著資產品質改善以及我國金融跨業行銷架構之確立，金融業獲利能力已走出谷底，然94年下半年在提存新制及逾放標準的改變下，本國銀行獲利成長受到了壓抑，更者，受到消金雙卡風暴而影響了部份消金為主之銀行之獲利，使得本國銀行整體之經營績效未見明顯提升，依據金管會公佈的資料顯示，本國銀行平均資產報酬率(ROA)由93年之0.63%縮減至94年之0.3%，而平均股東權益報酬率(ROE)亦由10.3%下滑至4.81%。

承蒙股東、客戶及全體員工的支持與配合，讓本行雖經歷組織改造之調適期間，各項業務仍能維持適當之水平，並如期達成了94年度之獲利預算目標。在組織持續調整並逐漸步上軌道而彰顯出經營效益之際，未來業務營運狀況可望更入佳境。茲將民國94年度本行組織變革、經營策略實施成果、預算執行情形與獲利能力及研究發展狀況說明如後：

(一) 在組織變革方面

接續93年度之全面性組織改造工作，首先將各事業群及功能中心之區域中心標準化為七大區域中心，以利各區內授信政策之一致性並增進行政溝通之效率，另為精簡人力及提升人員專業素質，分別針對授信審核及催收作業實施作業集中化及



第一銀行董事長 張兆順

作業優化。在新組織架構下，讓專業行銷人員之時間與精力，專注於銷售與顧客關係深化等創造價值的活動上，配合強而有力之後台團隊支援業務發展，彼此分工合作，共同為一銀永續經營、續創獲利佳績而奮鬥。

(二) 在經營策略實施成果方面，概述如下：

1. 研發並改良各種金融商品及開發新業務

新研發「一銀精選國外基金組合管理運用帳戶」、「由你分期卡」、「行動卡」、「通信預借現金」等商品，並開辦「土地容積移轉買賣價金信託」、「應收帳款承購」、「全民安家房貸」、「二順位房貸」等新業務，且積極爭取主辦聯貸案件，有效提升本行手續費收入。

2. 強化本行財富管理品牌形象

成立「財富管理貴賓理財中心」，同時啓用財富管理品牌CI『第一財富管理』，並定期舉辦投資理財說明會，增進客戶滿意度及認同感，以利推介業務及開發新客源。

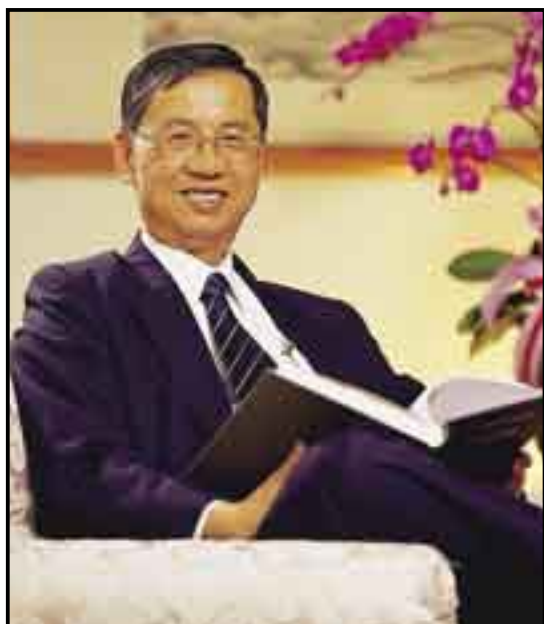

第一銀行總經理 廖龍一

3. 佈局海外通路、積極拓展兩岸三地業務

全面強化海外通路，增設美國第一銀行亞凱迪雅分行、申請越南河內辦事處升格為分行，並建置「海外分行E金網系統」以提升海外分行之電子化服務效能及業務開發能力。另因應兩岸三地頻繁之經貿往來，本行已於中國大陸地區之4家國有銀行、10家股份制銀行、5家城市銀行建立通匯關係，計有782個通匯網點，並整合與擴大兩岸三地行銷團隊，全力擴展大中華地區業務。

4. 後台作業集中化與經營效率之提升

推動「代收票據」、「匯款」、「提回票據」等集中化作業、改進存匯作業流程以及開發網路銀行繳稅/費服務、增闢以晶片金融卡線上申請網路銀行查詢服務、擴增eATM網路理財機服務項目等，以強化電子業務功能，有利整體經營效率之提升。

5. 加強風險控管

廣續配合新巴塞爾協定(Basel II)風險管理之要求，持續建構信用、市場、作業風險管理工具，進一步加強對各類風險的監控與管理。本行94年底廣義逾放比1.72%、全行覆蓋率為52.37%，資產品質高於同業平均水準。

(三) 在預算執行情形及獲利能力方面

民國94年本行存款平均餘額為新台幣1,103,023百萬元，目標達成率99.86%，較93年增加30,517百萬元，成長2.85%；放款平均餘額為新台幣829,111百萬元，目標達成率92.58%，較93年度減少7,806百萬元，下降0.93%；外匯承作量為173,955百萬美元，目標達成率116.6%，較93年增加24,230百萬美元，成長16.18%；基金業務承作量(包含國內、外基金及國外有價證券)為新台幣223,419百萬元，目標達成率78%，較93年增加7,941百萬元，成長3.69%；基金保管業務因國內債券型基金結構債問題，94年底餘額降為新台幣259,977百萬元，目標達成率61%，較93年減少9,651百萬元，下滑27%。總收入為新台幣51,501百萬元，總支出為新台幣37,900百萬元，稅前淨利為新台幣13,601百萬元，目標達成率100.71%。

(四) 在研究發展狀況方面

因應國內外經濟金融情勢之變化及銀行業務發展之需要，94年度本行已完成多篇與銀行經營或業務發展有關之研究專題報告，而各項有關於經濟、金融及產業動態的研究成果，其深度、廣度、實用性與時效性均較以往提升，產經資訊資料庫的內容亦展現出更豐富化、多元化的面貌。

二、民國95年營業計畫概要

展望95年，全球經濟成長之力道未變，國內經濟亦將維持穩健擴張，全年經濟成長率可望進一步攀升至4%以上之水準，預期隨著銀行資產品質的改善，後續獲利能力可望增長。本行亦將持續推動組織再造，使組織編組優勢更加健全，並致力於各項業務流程之優化及建立績效導向、以客為尊之服務文化。此外，尋求專精於資產管理的策略聯盟夥伴並積極尋找金融創新人才，全力發展財富管理業務，建構卓越且具領導性的財富管理服務平台也是本年度的營運重點。面對激烈競爭的市場環境，我們不但要提供全方位之金融服務，更要廣續提升風險管理與內部控制能力，鞏固既有優良之資產品質



，並全力達成全行存款平均餘額新台幣1,143,232百萬元，放款平均餘額新台幣905,000百萬元，外匯承作量178,701百萬美元之預算目標。

為確保上述目標之達成，本行今年度發展之策略及經營重點方向如下：

- (一) 提升整合行銷戰力與強化分行行銷能力及銷售紀律，以展現組織整體之運作功效，並進一步提升服務效率。
- (二) 持續推動作業優化，進行分行通路作業流程改造、自動化通路移轉及後台作業集中化，並導入核心資訊系統，以提升作業及服務效率。
- (三) 持續加強重點產品成長，如一般企業之自償性貸款、小巨人貸款，應收帳款承購等，以增進本行獲利能力。
- (四) 瞄準兩岸三地商機，透過提升海外分行（香港分行）人員與通路的銷售能力，成為台商資金管理之最佳夥伴。
- (五) 因應Basel II，導入信用評等模型與制度面的規劃，以強化風險管理機能，維持高資產品質，續為未來獲利穩健成長奠定基盤。

展望新的一年，我們將持續專注於銷售、顧客服務、作業效率提升等方向上，並將企業放款、外匯、金融交易與資產管理等列為重點推展業務，期許成為國內領導銀行，並希望在民國96年，本行獲利能力躍居台灣前五大銀行、並躋身亞洲前二十大銀行，並續為股東、客戶及員工創造共榮共存的永續價值。

三、信評結果及評等日期

本行於民國94年3月經Fitch評等機構評等結果為：長短期信用評等分別為「BBB+」、「F2」，評等展望為「穩定」；94年7月中華信用評等公司給與本行之長短期信用評等分別為「twAA-」、「twA-1」，評等展望為「穩定」；94年9月Moody's給與本行之長短期信用評等分別為「A3」、「P-1」，評等展望為「穩定」；94年9月Standard&Poor's給與本行之長短期信用評等分別為「BBB+」、「A-2」，評等展望亦為「穩定」。



※銀行簡介

一、設立登記日期：民國三十六年三月一日(改組設立)。

二、銀行沿革

設立宗旨：扶助經濟建設、發展工商事業，提供完善金融服務，創造社會大眾福祉。

設立依據：依照銀行法及公司法股份有限公司之規定組織之。

所營事業：金融業

沿革：本行設立於民國前十三年(西元一八九九年)十一月二十六日，當時定名為台灣貯蓄銀行，民國元年與台灣商工銀行合併，沿用台灣商工銀行名稱，十二年又合併嘉義、新高兩銀行，三十六年改組更名為台灣工商銀行，三十八年再更名為台灣第一商業銀行，六十五年改稱為第一商業銀行，八十七年一月二十二日由公營轉型為民營銀行，九十二年一月二日納入第一金融控股股份有限公司，成為其百分之百控制持有之子公司，經營迄今已逾百年。



※ 銀行組織

一、組織系統(94.12)

組織圖

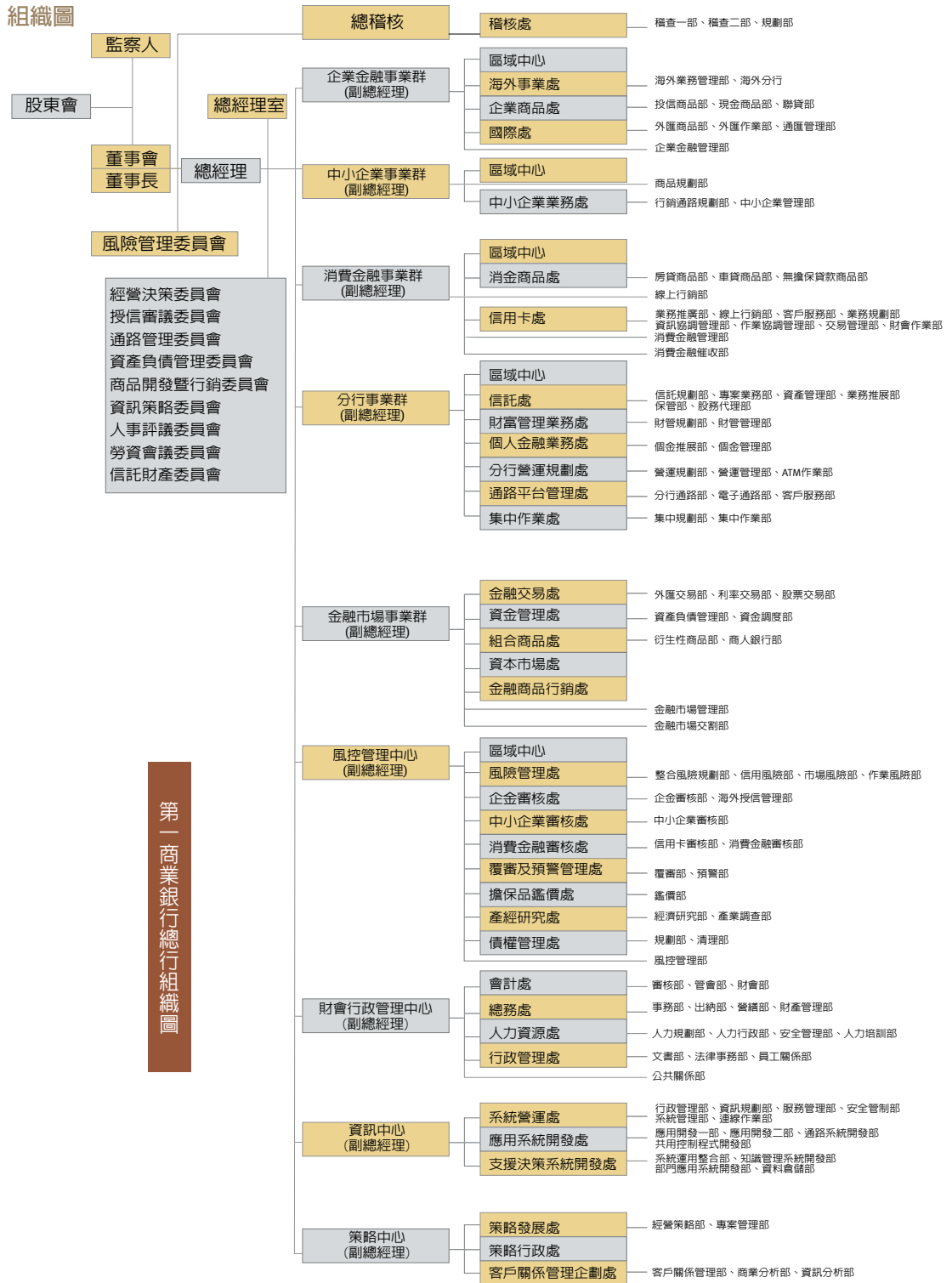

主要部門所營業務

本行主要區分為六大事業群及五大功能中心：

- (一)企業金融事業群：掌理對企業金融客戶之金融服務暨全行企業授信商品及現金管理之業務計畫、推展及改進事項。
- (二)中小企業事業群：掌理對中小企業客戶之金融服務暨自行開發之中小企業商品與服務之業務計畫、推展及改進事項。
- (三)消費金融事業群：掌理對個人消費性授信商品及其組合商品等相關業務之研發、計畫、執行、推展及改進。
- (四)分行事業群：掌理本行財富管理及個人金融業務之規劃與執行；基金、保險、信託與保管的業務計畫、推展、及改進事項；全行新台幣存款、作業事務之管理與統籌規劃，提供各事業群充分而必要之支援，規劃作業流程簡化以達作業集中化之目標；全行客戶服務平台、電子通路管理、分行及跨通路管理事務。
- (五)金融市場事業群：掌理全行資金調度及資金成本訂價；全行資產負債管理政策之分析與建議；管理全行資金之投資及金融市場交易；新台幣存款策略規劃；衍生性金融商品（不含外匯相關的現貨與遠期商品）之開發、規劃、訂價、改進與管理；資本市場有價證券發行與商品組合、分拆；一般金融商品及衍生性金融商品業務之開發、銷售及服務；金融商品後台交割作業事務。
- (六)風控管理中心：掌理全行性風險管理相關事宜；企業與消費金融授信案件之審核、鑑價及覆審等相關事宜；經濟金融之研究及產業調查；授信案件逾期放款之催收、管理及清理相關事宜。
- (七)財會行政管理中心：掌理會計制度之規劃與執行、總務事務、人力資源及全行法律事務、公共關係、文書及員工關係。
- (八)資訊中心：掌理資訊業務之系統營運規劃管理、應用系統開發、支援決策系統開發、連線作業、系統管理及安全管制事宜。
- (九)策略中心：掌理策略規劃與營運模式之訂定；全行預算策略規劃；重點專案之協調規劃與統籌管理；事業群及功能中心績效考核分析；客戶關係管理行銷策略之統籌與規劃。



二、董事、監察人、總經理、副總經理、協理、各部門及分支機構主管資料：
董事及監察人資料(一)

95年2月28日

職稱	姓名	選任日期	任期	初次選任日期	選任時持有股份		現在持有股份		配偶、未成年子女或利用他人名義持有股份		主要經(學)歷	目前兼任本行及其他公司之職務	具配偶或二親等以內關係之其他主管、董事或監察人		
					股數	持股比例	股數	持股比例	股數	持股比例			職稱	姓名	關係
董事長	張兆順	92.7.8	3年	95.1.16	3,821,600.000	100%	4,621,600.000	100%	0	0	政治大學財政研究所碩士 執業會計師、 第一銀行常駐監察人、第一金控監察人、 第一富蘭克林投資(股)公司董事長、 華僑銀行董事長、台灣企銀董事長。	第一金控董事長兼總經理			
常務董事	趙元旗	92.7.8	3年	93.8.26	3,821,600.000	100%	4,621,600.000	100%	0	0	美國紐約大學金融碩士 企業銀行總經理、 企業銀行總經理、 漢城財務管理(股)公司董事長、 第一金控總經理。	第一金控董事、 本行高級顧問、 美國第一銀行董事			
常務董事	吳繁治	92.7.8	3年	89.5.16	3,821,600.000	100%	4,621,600.000	100%	0	0	文化大學 台灣銀行企劃部、發行部經理、 秘書室主任、總稽核。	第一金控董事、 台灣銀行副總經理			
常務董事	陳田垣	92.7.8	3年	86.10.22	3,821,600.000	100%	4,621,600.000	100%	0	0	淡江大學 台灣可口可樂(股)公司董事長。	第一金控董事、 金鷹投資及 金門汽車(股)公司董事長 大德科技(股)公司顧問			
常務董事	陳嘉霖	92.7.8	3年	93.12.24	3,821,600.000	100%	4,621,600.000	100%	0	0	台灣大學 美國大陸銀行副總裁、荷蘭銀行台灣區 執行副總裁、資深顧問、總創資通(股) 公司監察人、大德科技(股)公司董事。				
董事	廖龍一	92.7.8	3年	93.10.14	3,821,600.000	100%	4,621,600.000	100%	0	0	台灣大學 本行業務部經理、副總經理、 彰化銀行董事。	第一保險代理人 股)公司董事長、 第一財產保險代 理人(股)公司董事 長、本行總經理			
董事	黃清苑	92.7.8	3年	89.7.19	3,821,600.000	100%	4,621,600.000	100%	0	0	日本大學商學研究所碩士 台灣證券交易所董事、 日本大和證券株式會社駐台代表。	第一金控董事、 日本 證券交易所 理事、 日本大和證券株式會社 駐台代表、 第一金控 公司董事			
董事	郭照榮	92.7.8	3年	91.6.21	3,821,600.000	100%	4,621,600.000	100%	0	0	政治大學經濟學博士 行政院經建會委員、 中山大學財務管理系所教授兼主任、所長、 現任中山大學財務管理系所教授。				
董事	楊益成	92.7.8	3年	89.7.19	3,821,600.000	100%	4,621,600.000	100%	0	0	台灣大學財務金融研究所碩士 中華證券公司常務董事、常駐監察人。				
董事	戴嚴	92.7.8	3年	83.10.22	3,821,600.000	100%	4,621,600.000	100%	0	0	上海法學院 財政部機要秘書、經濟部機要秘書、 本行專門委員、第一金控董事。				
董事	徐仁輝	92.7.8	3年	92.7.8	3,821,600.000	100%	4,621,600.000	100%	0	0	美國南加州大學公共行政博士 財政部國庫審計委員會召集人、 世新大學經濟系副教授兼代主任、 現任世新大學教授兼研究發展處研發長。				
董事	張瑞川	92.7.8	3年	93.2.12	3,821,600.000	100%	4,621,600.000	100%	0	0	交通大學計算機工程博士 國科會科學資料中心指導委員會召集人、 交通大學電子資訊研究中心副主任、 現任交通大學資訊科學系教授。	宏碁產品價值 創新中心技術 總監			
董事	呂瑞毓	92.7.8	3年	94.2.17	3,821,600.000	100%	4,621,600.000	100%	0	0	中興大學 本行副理、經理、研究員。	本行分行事業群 台北三區區域 中心營業部 業務資深經理			
董事	宋介馨	92.7.8	3年	94.4.6	3,821,600.000	100%	4,621,600.000	100%	0	0	省立左營高中 本行審查部初級辦事員、 財務部、南三重分行中級辦事員、 本行產業工會理事長。	本行分行事業群 台北三區區域 中心營業部 高級辦事員			
董事	龔金源	92.7.8	3年	94.12.23	3,821,600.000	100%	4,621,600.000	100%	0	0	台北工專 嘉年營造(股)公司、 瑞隆建設(股)公司、 統領建設(股)公司董事長。	第一金控董事、 統領建設(股) 公司監察人			
董 監 察 人	巫永森	92.7.8	3年	93.9.16	3,821,600.000	100%	4,621,600.000	100%	0	0	東吳大學 東吳大學教授、 交通大學管研所教授兼所長、 中聯信託監察人、第一金控監察人。	福慧網路科技 公司顧問			
監 察 人	潘隆政	92.7.8	3年	89.7.19	3,821,600.000	100%	4,621,600.000	100%	0	0	淡江大學管理科學研究所碩士 行政院主計處專員、 財政部金融局組長。	中央存款保險 公司副總經理			
監 察 人	蔡富吉	92.7.8	3年	93.4.16	3,821,600.000	100%	4,621,600.000	100%	0	0	逢甲大學 台灣銀行忠孝、嘉義等分行經理、 企劃部經理、營業部(一)經理。	第一金控監察人、 台灣銀行 副總經理			



董事及監察人資料(二)

95年2月28日

姓名 (註1)	條件	具有五年以上商務、法律、財務或銀行業務所須之工作經驗	非為銀行之受僱人或其關係企業之董事、監察人或受僱人	非直接或間接持有銀行已發行股份總額百分之以上或持股前十名之自然人股東	非為前二種人之配偶或二親等以內直系親屬	非直接或間接持有銀行已發行股份總額百分之五以上法人股東之董事、監察人、受僱人或持股前五名法人股東之董事、監察人、受僱人	非與銀行有財務、業務往來之特定公司或機構之董事、監察人、經理人或持股百分之五以上股東	非為最近一年內提供銀行或關係企業財務、商務、法律等服務、諮詢之專業人士、實質、合夥、公司或機構團體之企業主、合夥人、董事(理事)、監察人(監事)、經理人及其配偶	備註
張兆順	V			V	V			V	董事長
趙元旗	V			V	V			V	常務董事
吳繁治	V			V	V			V	常務董事
陳田垣	V			V	V			V	常務董事
陳嘉霖	V		V	V	V	V	V	V	常務董事
廖龍一	V			V	V	V	V	V	董事
黃清苑	V			V	V			V	董事
郭照榮	V		V	V	V	V	V	V	董事
楊益成	V		V	V	V	V	V	V	董事
戴嚴	V		V	V	V	V	V	V	董事
徐仁輝	V		V	V	V	V	V	V	董事
張瑞川	V		V	V	V	V	V	V	董事
呂瑞毓	V			V	V	V	V	V	董事
宋介馨	V			V	V	V	V	V	董事
龔金源	V			V	V			V	董事
巫永森	V		V	V	V	V	V	V	常駐監察人
潘隆政	V		V	V	V	V	V	V	監察人
蔡富吉	V			V	V			V	監察人

法人股東之主要股東

95年2月28日

法人股東名稱	法人股東之主要股東
第一金融控股股份有限公司	財政部



總經理、副總經理、協理、各部門及分支機構主管資料

95年2月28日

職稱	姓名	選就 任日期	持有股份		配偶、未成年 子女持有股份		利用他人名義 持有股份		主要經(學)歷	目前兼任 其他公司 之職務	具配偶或二親等以內 關係之經理人		
			股數	持股 比例	股數	持股 比例	股數	持股 比例			職稱	姓名	關係
總經理	廖龍一	92.12.19	0	0	0	0	0	0	臺灣大學經濟系、本行分行經理、業務部經理、副總經理、彰化銀行董事	第一保險代理人(股)公司董事長 第一財產保險代理人(股)公司董事長			
副總經理	簡明仁	93.01.08	0	0	0	0	0	0	台北大學國際財務金融研究所 本行國際金融業務分行經理、金融開發部經理、財務部經理、個人金融部經理	一銀租賃(股)公司董事			
副總經理	江金德	93.01.08	0	0	0	0	0	0	淡江大學金融研究所 本行新加坡分行經理、資訊室主任、儲蓄部經理	台北外匯經紀(股)公司 監察人 建弘證券投資信託(股)公司董事			
副總經理	吳清雲	93.01.08	0	0	0	0	0	0	大同商專財務管理科 本行分行經理、審計部經理、台南區域中心經理、台北南區區域中心經理	第一金控顧問兼風險管理處處長、開發國際投資(股)公司董事 一銀證券(股)公司董事			
副總經理	林佐堯	93.03.18	0	0	0	0	0	0	淡江文理學院企業管理系 本行馬尼拉代表辦事處主任、國外管理部副理、洛杉磯分行經理	美國第一銀行董事長			
副總經理兼總務處資深協理	周伯蕉	93.09.16	0	0	0	0	0	0	成功大學會計系 本行分行經理、會計室研究員兼代主任職務、總務室研究員兼代主任職務、副總經理兼總務室資深協理	建弘證券投資信託(股)公司 監察人 唐榮鐵工廠(股)公司董事			
副總經理	柯明川	93.09.16	0	0	0	0	0	0	美國喬治華盛頓大學電腦研究所 誠泰銀行協理、本行資訊處資深協理	第一金控顧問兼電子資訊處處長			
副總經理	林英雄	93.01.08	0	0	0	0	0	0	臺灣大學農業經濟系 本行分行經理、消費金融部經理、信用卡部經理、個人金融部經理、業務部經理	第一金控顧問兼資深協理 建弘證券投資信託(股)公司董事			
副總經理	劉家成	94.03.16	0	0	0	0	0	0	美國印第安納大學企業管理研究所 台新銀行協理、新竹商銀副總經理	第一金控顧問兼資深協理 一銀證券(股)公司董事			
高級顧問	趙元旗	95.01.16	0	0	0	0	0	0	美國紐約大學金融碩士 大安銀行總經理、中華開發金控業中華開發工銀總經理、漢誠財務管理顧問(股)公司董事長 第一金控代理董事長兼總經理、本行代理董事長	第一金控董事 美國第一銀行董事			
顧問	林增輝	92.01.15	0	0	0	0	0	0	東吳大學經濟系 本行分行經理、業務部經理、營業部經理	第一金融資產管理(股)公司董事長兼總經理			
顧問	黃獻全	92.05.12	0	0	0	0	0	0	日本明治大學法律研究所 本行分行經理、逾期放款處理中心主任 業務部經理、審查部經理、總稽核	第一金控副總經理 一銀證券(股)公司董事 第一副業投資(股)公司董事 第一金融管理顧問(股)公司董事			
顧問	蔡哲三	93.09.16	0	0	0	0	0	0	臺灣大學法律系 本行分行經理、人事室主任、徵信室主任、台南區域中心經理、副總經理兼會計室主任	一銀租賃(股)公司董事長 東亞建築經理(股)公司 監察人			
顧問	蔡憲宗	93.09.23	0	0	0	0	0	0	政治大學法律系 本行分行經理、儲蓄部經理、逾期放款處理中心主任、金融開發部經理、總稽核	第一金控總稽核 台灣金融資產服務(股)公司董事 一銀證券(股)公司監察人			
總稽核	葉丁源	93.09.23	0	0	0	0	0	0	政治大學國際貿易系 本行分行經理、業務部副理、企劃室副主任、稽核室主任	第一金控顧問兼董事會稽核處處長 一銀租賃(股)公司監察人 建弘證券投資信託(股)監察人			
董事會主任	辜國華	91.01.23	0	0	0	0	0	0	臺灣大學商學系 本行分行經理、國外管理部經理	第一金控董事會主任秘書 一銀證券(股)公司監察人			



職稱	姓名	選聘 任日期	持有股份		配偶、未成年 子女持有股份		利用他人名義 持有股份		主要經(學)歷	目前兼任 其他公司 之職務	具配偶或二親等以內 關係之經理人		
			股數	持股 比例	股數	持股 比例	股數	持股 比例			職稱	姓名	關係
總管理 室高階 特別助理	詹益坤	94.02.25	0	0	0	0	0	0	逢甲工商學院銀行保險系 本行分行經理				
財團行政 管理中心 人工資源 處專門 委員	謝榮董	93.09.16	0	0	0	0	0	0	淡江大學商學系 本行分行經理、企劃室主任、 業務部經理	一銀租賃(股)公司 董事兼總經理			
財團行政 管理中心 人工資源 處專門 委員	林博德	93.09.02	0	0	0	0	0	0	政治大學法律系 本行總務處主任、分行經理	東亞建築經理(股)公司 董事長			
財團行政 管理中心 人工資源 處專門 委員	李立	93.09.02	0	0	0	0	0	0	美國紐約州立大學經濟研究所 世華銀行行務委員兼副處長	第一金控財務投資處處長 建弘證券投資信託(股) 董事、第一創業投資(股) 公司監察人、第一金銀管 理顧問(股)公司監察人			
財團行政 管理中心 人工資源 處專門 委員	葉仲惠	94.12.16	0	0	0	0	0	0	臺灣大學商學系 本行分行經理、總經理室特別助理、 策略行政處處資深協理	第一金控綜合企劃處處長 一銀租賃(股)公司監察人			
財團行政 管理中心 人工資源 處專門 委員	蘇漢民	94.03.01	0	0	0	0	0	0	美國賓州州立大學行政管理研究所 中華開發工業銀行資深協理				
資訊中心 專門委員	黃惠卿	93.04.16	0	0	0	0	0	0	政治大學經營管理研究所 本行資訊室科長、資訊室副主任、 資訊室研究員兼代主任職務				
審計會 稽核處 專門委員	林豪金	93.08.20	0	0	0	0	0	0	淡江文理學院會計系 本行資訊室副主任、資訊室主任				
審計中心 專門委員	李義隆	94.06.24	0	0	0	0	0	0	中興大學會計系 本行業務部副理、企劃室主任、 會計室主任、風險管理部經理、 企業金融事業群專門委員				
審計中心 專門委員	藍國勳	94.12.16	0	0	0	0	0	0	臺灣大學商學系 本行信託部經理、分行經理、 財富管理事業群資深協理				
企業金融 事業群 專門委員	曾惠盟	94.02.25	0	0	0	0	0	0	中國文化學院商學系 本行分行經理、總務室主任	群威創業投資(股)公司 董事			
企業金融 事業群 專門委員	張文雄	94.06.24	0	0	0	0	0	0	政治大學法律系 本行逾期放款處理中心副主任、 債權管理部副理、台中區域中心經理、 營運管理中心資深協理、分行經理				
企業金融 事業群 專門委員	林武芳	94.06.24	0	0	0	0	0	0	淡江文理學院商學系 本行董事會主任秘書、稽核室主任、 總務室主任、分行經理、 營運管理中心資深協理				
企業金融 事業群 專門委員	曾展宗	94.06.24	0	0	0	0	0	0	淡江大學銀行保險系 本行總務室副主任、分行經理、 信用卡部經理、營運管理中心資深協理				
風險管理 中心企金 稽核處 專門委員	徐永平	94.12.16	0	0	0	0	0	0	中興高商高級部 本行分行經理、稽核室稽核、 債權管理部副理、新竹區域中心副理、 風險管理中心授信資深經理				
分行事業 群管理 室專門 委員	應正琪	94.11.28	0	0	0	0	0	0	文化大學新聞系 本行秘書室研究員、秘書室主任秘書				
分行事業 群台北一 區副理 中心 專門委員	張木樹	94.12.16	0	0	0	0	0	0	淡江文理學院會計系 本行會計室主任、資訊室主任、 分行經理、營運管理中心資深協理				



職稱	姓名	選聘 任日期	持有股份		配偶、未成年 子女持有股份		利用他人名義 持有股份		主要經(學)歷	目前兼任 其他公司 之職務	具配偶或二親等以內 關係之經理人		
			股數	持股 比例	股數	持股 比例	股數	持股 比例			職稱	姓名	關係
分行事業 群台北一 區區域中 心專門 委員	黃連丁	94.12.16	0	0	0	0	0	0	東吳大學法律系 本行分行經理、營業部副理、 債權管理部經理、 中小企業事業群資深協理				
分行事業 群台北三 區區域中 心專門 委員	昌炳松	94.12.16	0	0	0	0	0	0	東吳大學經濟系 本行分行經理、營運管理中心資深協理				
分行事業 群台北三 區區域中 心專門 委員	林政男	94.12.16	0	0	0	0	0	0	東吳大學經濟系 本行新竹區域中心經理、分行經理、台北 南區區域中心專門委員、風控管理中心 專門委員、營運管理中心專門委員				
分行事業 群新竹區 域中心 專門委員	江政福	94.12.16	0	0	0	0	0	0	政治大學銀行系 本行分行經理、台中區域中心經理、 個人理財事業群資深協理				
企業金融 事業群 企業商品 處協理	吳瑛	94.06.24	0	0	0	0	0	0	政治大學財稅系 本行分行經理、 企業金融事業群資深經理	一銀租賃(股)公司董事			
企業金融 事業群國 際協理	呂信志	94.02.25	0	0	0	0	0	0	日本法政大學經濟研究所 本行東京分行經理				
企業金融 事業群海 外事業處 協理	楊太平	93.04.16	0	0	0	0	0	0	逢甲工商學院會計系 本行稽核室研究員兼稽核、國內外副理	美國第一銀行董事			
企業金融 事業群 台北一區 區域中心 資深協理	蔡明正	94.12.16	0	0	0	0	0	0	輔仁大學會計統計系 本行審計部副理、風控管理中心資深協理 、台北北區區域中心經理、分行經理、 企業金融事業群台北二區區域中心 資深協理				
企業金融 事業群 台北二區 區域中心 資深協理	徐榮洋	94.12.16	0	0	0	0	0	0	政治大學附設空中行專行政科 本行分行經理、企業金融部研究員兼代 理經理職務、企業商品處資深協理、企業 金融事業群台北一區區域中心資深協理				
企業金融 事業群 台北二區 區域中心 協理	徐潤賢	94.02.25	0	0	0	0	0	0	輔仁大學經濟系 本行分行經理				
企業金融 事業群 新竹區域 中心 資深協理	張水圳	93.04.16	0	0	0	0	0	0	輔仁大學經濟系 本行分行經理、新竹區域中心經理				
企業金融 事業群 台北區域 中心協理	羅順良	94.02.25	0	0	0	0	0	0	台中商專附設空中商專國際貿易科 本行分行經理				
企業金融 事業群 台灣區域 中心協理	陳安南	93.04.16	0	0	0	0	0	0	台南商專高級部 本行分行經理				
企業金融 事業群 高雄區域 中心協理	吳和利	94.12.16	0	0	0	0	0	0	大同工學院工商管理系 本行分行經理、營運管理中心高雄區域 中心協理				
中小企業 事業群 中小企業 業務處 協理	曾文章	94.02.25	0	0	0	0	0	0	逢甲大學會計系 本行分行經理				
中小企業 事業群 台北一區 區域中心 協理	周清輝	94.12.16	0	0	0	0	0	0	政治大學附設空中行專行政科 本行分行經理、審計部副理、 企業金融部副理、消費金融事業群協理				
中小企業 事業群 台北二區 區域中心 協理	陳朝坤	93.04.16	0	0	0	0	0	0	高雄商專高級部 本行分行經理				
中小企業 事業群 台北二區 區域中心 資深協理	蔡東榮	93.04.16	0	0	0	0	0	0	華南商專高級部 本行分行經理				



職稱	姓名	選蒞 任日期	持有股份		配偶、未成年 子女持有股份		利用他人名義 持有股份		主要經(學)歷	目前兼任 其他公司 之職務	具配偶或二親等以內 關係之經理人		
			股數	持股 比例	股數	持股 比例	股數	持股 比例			職稱	姓名	關係
中小企業 事業群 新竹區或 中心協理	黃武輝	93.04.16	0	0	0	0	0	0	政治大學附設空中行專行政科 本行分行經理				
中小企業 事業群 台中區或 中心協理	紀正俊	93.04.16	0	0	0	0	0	0	臺中商專國際貿易科 本行分行經理				
中小企業 事業群 台南區或 中心協理	李商文	93.04.16	0	0	0	0	0	0	逢甲大學會計系 本行分行經理				
中小企業 事業群 高雄區或 中心協理	莊登基	93.04.16	0	0	0	0	0	0	輔仁大學企業管理系 本行分行經理				
消費金融 事業群 台中北區 協理	許金桐	93.04.16	0	0	0	0	0	0	東吳大學經濟系 本行分行經理				
消費金融 事業群 台中南區 協理	林蒼榮	93.04.16	0	0	0	0	0	0	逢甲工商學院會計系 本行分行經理、個人金融部副理				
消費金融 事業群 台北一區 協理	王岩齡	94.12.16	0	0	0	0	0	0	淡江文理學院企業管理系 本行分行經理、個人金融部副理、 個人理財事業群台北一區區域中心 資深協理、個人理財事業群資深協理				
消費金融 事業群 台北二區 協理	林岡陵	93.04.16	0	0	0	0	0	0	東吳大學經濟系 本行國內外管理部副理、 國際金融業務分行經理、 徵信室副主任、分行經理				
消費金融 事業群 台北二區 協理	呂鴻聲	94.12.16	0	0	0	0	0	0	輔仁大學經濟系 本行分行經理、消費金融事業群新竹 區域中心協理、消費金融事業群台北 一區區域中心協理				
消費金融 事業群 新竹區或 中心協理	呂新喜	94.08.12	0	0	0	0	0	0	政治大學附設空中行專行政科 本行分行經理、企業金融事業群客戶 關係資深經理				
消費金融 事業群 台中區或 中心協理	張宇嵩	93.04.16	0	0	0	0	0	0	台中商職高級部 本行分行經理				
消費金融 事業群 台南區或 中心協理	陳明華	93.04.16	0	0	0	0	0	0	逢甲大學財稅系 本行分行經理				
消費金融 事業群 高雄區或 中心協理	顏金富	93.04.16	0	0	0	0	0	0	國際商專國際貿易科 本行分行經理				
風控管理 中心 中小企業 業務處 協理	吳桂霖	93.04.16	0	0	0	0	0	0	政治大學空中行專行政科 本行分行經理、審計部副理、 授信審查部副理	一銀租賃(股)公司董事			
風控管理 中心 消費 金融 業務處 資深協理	薛淑梅	93.07.02	0	0	0	0	0	0	臺灣大學商學系 本行徵信室副主任、分行經理、 財務部經理、個人金融部經理	東亞建築經理(股)公司 董事			
風控管理 中心 信託 及資產管 理處協理	鄭招芳	93.04.16	0	0	0	0	0	0	台南商職高級部 本行分行經理、 業務部分行輔導中心主任				
風控管理 中心 信託 及資產管 理處協理	簡泰山	93.04.16	0	0	0	0	0	0	淡江文理學院國際貿易系 本行分行經理、 總務室副主任兼財產管理中心主任、 台北北區區域中心副理				
風控管理 中心 信託 及資產管 理處協理	廖復蓀	93.04.16	0	0	0	0	0	0	東吳大學企業管理系 本行徵信室經濟研究科科長、 徵信室副主任、 徵信室研究員兼代主任職務	第一金融管理顧問(股) 公司董事 第一創業投資(股) 公司董事			



職稱	姓名	選聘 任日期	持有股份		配偶、未成年 子女持有股份		利用他人名義 持有股份		主要經(學)歷	目前兼任 其他公司 之職務	具配偶或二親等以內 關係之經理人		
			股數	持股 比例	股數	持股 比例	股數	持股 比例			職稱	姓名	關係
風控管理 中心債權 管理處 資深協理	陳華宗	93.04.16	0	0	0	0	0	0	淡江文理學院企業管理系 本行分行經理、債權管理部經理				
風控管理 中心信託 管理處 協理	林武清	93.07.02	0	0	0	0	0	0	美國鳳凰城大學企業管理研究所 本行洛杉磯分行副理				
風控管理 中心企 業部 資深協理	涂文彰	93.04.16	0	0	0	0	0	0	東吳大學法律系 本行分行經理、企業金融部經理、 授信審查部經理	第一金控企業金融處處長 東亞建築經理(股)公司 董事 一銀證券(股)公司董事	協理	鄧麗敏	夫妻
風控管理 中心台北 一區 管理處 資深協理	鄭國川	94.06.24	0	0	0	0	0	0	中興大學法律系 本行分行經理、新竹區域中心經理、 台南區域中心經理、 風控管理中心台北二區區域中心資深協理				
風控管理 中心台北 二區 管理處 資深協理	林宗男	94.06.24	0	0	0	0	0	0	淡江文理學院商學系 本行分行經理、企業金融事業群資深協理				
風控管理 中心台北 二區 管理處 中心 資深協理	易瑞童	94.02.25	0	0	0	0	0	0	淡江文理學院商學系 本行分行經理				
風控管理 中心新竹 區域中心 協理	曾水舟	94.02.25	0	0	0	0	0	0	東吳大學會計系 本行分行經理				
風控管理 中心台中 區域中心 協理	廖丁明	93.04.16	0	0	0	0	0	0	東吳大學經濟系 本行分行經理、債權管理部副理、 台中區域中心副理				
風控管理 中心台南 區域中心 協理	鄭明華	93.04.16	0	0	0	0	0	0	成功大學企業管理研究所 本行分行經理				
風控管理 中心高雄 區域中心 資深協理	鄭紀男	93.04.16	0	0	0	0	0	0	東海大學經濟系 本行分行經理、高雄區域中心經理				
財務管理 中心 信託處 協理	方瑩基	94.10.21	0	0	0	0	0	0	中山大學企業管理研究所 本行會計室高級專員兼代副主任職務、 會計處資深經理	第一金控總經理室資深經理 第一保險代理人(股)公司 監察人 第一財產保險代理人(股)公司 監察人			
財務管理 中心 人力資源 處資深 協理	藍木川	93.04.16	0	0	0	0	0	0	臺灣大學經濟系 本行人事室副主任、 人力資源部研究員兼代經理職務				
財務管理 中心 行政管 理處 資深 協理	王敏雄	94.12.16	0	0	0	0	0	0	臺灣大學商學系 本行分行經理、徵信室主任、 營運管理中心資深協理				
金融市場 事業群 金融交易 處協理	張財源	93.08.20	0	0	0	0	0	0	政治大學企業管理系 本行分行經理				
金融市場 事業群 資金管理 處資深 協理	洪新湜	93.08.20	0	0	0	0	0	0	臺灣大學國際貿易系 本行國外管理部副理、 分行經理、財務部研究員兼代經理職務				
金融市場 事業群 信託代 理處 協理	陳惠玲	93.10.04	0	0	0	0	0	0	淡江大學保險系 荷蘭安銀台北分行副總經理				
金融市場 事業群 資本市場 處協理	呂玲珍	93.08.20	0	0	0	0	0	0	銘傳商專銀行保險科 本行財務部副理				
金融市場 事業群 信託代 理處 協理	陳芬蘭	93.08.20	0	0	0	0	0	0	美國紐約州立大學經濟研究所 本行總經理室秘書、分行經理				





穩健、專業、創新、國際化

職稱	姓名	選(就)任日期	持有股份		配偶、未成年子女持有股份		利用他人名義持有股份		主要經(學)歷	目前兼任其他公司之職務	具配偶或二親等以內關係之經理人		
			股數	持股比例	股數	持股比例	股數	持股比例			職稱	姓名	關係
資訊中心系統維護處協理	李進富	93.12.29	0	0	0	0	0	0	中興大學企業管理系 本行資訊室副主任				
資訊中心支援未來系統開發處協理	張淑貞	93.12.29	0	0	0	0	0	0	政治大學附設空中專行政科 本行資訊室研究員兼新資訊系統研發中心 國際金融組組長、資訊室業務整合科科長				
策略中心策略發展處協理	楊東榮	93.10.22	0	0	0	0	0	0	美國加利福尼亞大學企業管理研究所 台新銀行副理、 本行專門委員兼專案計劃辦事處主任				
策略中心策略發展處協理	林謙浩	94.12.16	0	0	0	0	0	0	臺灣大學法律系 本行分行副理、債權管理部副理、 債權管理處資深經理				
策略中心客戶關係管理處副處協理	陳惠玉	94.04.01	0	0	0	0	0	0	台北商專附設空中商專進修補校 企業管理科 台新銀行經理				
分行事業群個人金融業務處資深協理	仲向榮	94.10.21	0	0	0	0	0	0	美國紐約聖約翰大學企業管理研究所 荷蘭銀行台北分行副總經理、 本行財富管理事業群 財富管理業務處資深協理				
分行事業群個人金融業務處資深協理	鄭美玲	94.10.21	0	0	0	0	0	0	臺灣大學商學系 本行信託部研究員兼代經理職務、 信託部信託開發中心經理、 財務部研究員、人力資源處專門委員	第一金控個人金融處處長 建弘證券投資信託(股) 董事			
分行事業群集中作業處資深協理	李豐盈	94.07.01	0	0	0	0	0	0	輔仁大學會計系 本行資訊室研究員兼新資訊系統 研發中心副主任、業務部副理、營運管理 中心台北一區區域中心資深協理、 營運管理中心集中作業處資深協理				
分行事業群集中作業處資深協理	洪惠卿	94.12.16	0	0	0	0	0	0	政治大學會計系 本行分行經理、 營運管理中心作業及規劃處協理				
分行事業群通客平台管理處協理	蔡淑慧	94.12.16	0	0	0	0	0	0	逢甲大學銀行保險系 本行秘書室秘書、董事會研究員兼秘書、 信用卡部副理、 營運管理中心通路平台管理處協理				
分行事業群通客平台管理處協理	林穎甫	94.12.16	0	0	0	0	0	0	美國堪薩斯大學經濟研究所 本行滙豐華分行經理、 財富管理事業群信託處協理				
分行事業群台北一區區域中心資深協理	劉達	94.12.16	0	0	0	0	0	0	逢甲工商學院財稅系 本行保管部研究員兼代經理職務、 信託部研究員兼代經理職務、 財富管理事業群資深協理				
分行事業群台北一區區域中心協理	鄒麗敏	94.12.16	0	0	0	0	0	0	空中大學商學系 本行分行經理、財富管理事業群協理		資深協理	涂文彰	夫妻
分行事業群台北三區區域中心協理	吳登科	94.12.16	0	0	0	0	0	0	台北商專附設空中商專會計統計科 本行分行經理、 個人理財專業群協理				
分行事業群新竹區域中心協理	陳金富	94.12.16	0	0	0	0	0	0	中興大學高階經理人碩士專班 本行分行經理、個人理財專業群協理				
分行事業群台中區域中心協理	施瑪莉	94.12.16	0	0	0	0	0	0	台中商專附設空中商專國際貿易科 本行分行經理、財富管理事業群協理				



職稱	姓名	選聘 任日期	持有股份		配偶、未成年 子女持有股份		利用他人名義 持有股份		主要經(學)歷	目前兼任 其他公司 之職務	具配偶或二親等以內 關係之經理人		
			股數	持股 比例	股數	持股 比例	股數	持股 比例			職稱	姓名	關係
分行事業 群台南區 城中心 協理	陳博明	94.12.16	0	0	0	0	0	0	中興大學企業管理系 本行分行經理、稽核室研究員兼稽核、 個人理財事業群協理				
分行事業 群南區 城中心 協理	柯武宜	94.12.16	0	0	0	0	0	0	中興大學企業管理系 本行分行經理、稽核室研究員兼稽核、 個人理財事業群協理				
營業部 分行協理	昌炳松	94.06.24	0	0	0	0	0	0	東吳大學經濟系 本行分行經理、營運管理中心資深協理				
安南分行 分行協理	楊壽山	93.08.02	0	0	0	0	0	0	文化大學企業管理系 本行資訊室科長、稽核室稽核				
國際金融 業務分行 分行協理	林鳳英	91.03.22	0	0	0	0	0	0	政治大學銀行系 本行分行經理				
南莊分行 分行協理	葉紀國	91.01.23	0	0	0	0	0	0	東吳大學經濟系 本行分行副理				
西門分行 分行協理	黃元興	93.04.02	0	0	0	0	0	0	中國文化學院國際貿易系 本行業務部科長、分行經理				
東湖(簡) 分行 分行協理	陳德祥	94.08.12	0	0	0	0	0	0	德明商業專科學校企業管理科 本行營運管理中心作業資深副理				
景美(簡) 分行 分行協理	盧平烟	92.08.15	0	0	0	0	0	0	實踐家專會計科 本行分行副理、企業金融部襄理				
大直(簡) 分行 分行協理	陳美津	92.03.20	0	0	0	0	0	0	淡江文理學院中國文學系 本行秘書室助理秘書、行員訓練中心科長、 總務室科長、分行副理				
忠孝路分 行 分行協理	邱詔三	94.12.16	0	0	0	0	0	0	台北商專附設空中商專國際貿易科 本行分行經理、保管部副理、信託部副理、 信託部保管中心經理、 財富管理事業群業務資深經理				
大直里分 行 分行協理	楊阿欽	93.05.19	0	0	0	0	0	0	台北商專附設空中商專銀行保險科 本行審查部高級專員兼科長、 審查部襄理、分行經理				
信維分行 分行協理	周繼慧	92.04.18	0	0	0	0	0	0	銘傳商專銀行保險科 本行分行經理				
建業分行 分行協理	謝文銘	92.08.15	0	0	0	0	0	0	淡江文理學院國際貿易系 本行分行經理				
大同分行 分行協理	林政男	94.12.16	0	0	0	0	0	0	東吳大學經濟系 本行新竹區域中心經理、分行經理、 營運管理中心專門委員				
飛鷹分行 分行協理	王家佐	92.01.15	0	0	0	0	0	0	淡江文理學院商學系 本行會計室科長、分行經理				
龜山分行 分行協理	連旭平	92.08.15	0	0	0	0	0	0	台北商專高級部 本行總務室副主任、分行經理				
中山分行 分行協理	黃連丁	94.06.24	0	0	0	0	0	0	東吳大學法律系 本行分行經理、營業部副理、 債權管理部經理				



職稱	姓名	選聘 任日期	持有股份		配偶、未成年 子女持有股份		利用他人名義 持有股份		主要經(學)歷	目前兼任 其他公司 之職務	具配偶或二親等以內 關係之經理人		
			股數	持股 比例	股數	持股 比例	股數	持股 比例			職稱	姓名	關係
中港分行 分行經理	林淑燕	94.06.24	0	0	0	0	0	0	銘傳商專銀行保險科 本行分行經理				
南京路 分行經理	許崇良	94.12.16	0	0	0	0	0	0	大同商專企業管理科 本行分行經理、企業金融事業群協理、 企業金融事業群資深研究員				
城隍廟 分行經理	陳銅溪	93.07.02	0	0	0	0	0	0	中興大學地政系 本行總務室財產管理組副主任、 分行副理				
民生分行 分行經理	李建文	93.07.02	0	0	0	0	0	0	輔仁大學會計統計系 本行財務部副理兼信託部副理、 分行經理				
松江分行 分行經理	賴日祿	94.12.16	0	0	0	0	0	0	逢甲大學經濟研究所 本行信託部科長、中山證券經紀商經理、 信用卡部研究員、信用卡處資深經理				
民權分行 分行經理	黃麗珠	93.08.20	0	0	0	0	0	0	中應商專高級部 本行分行副理				
八德分行 分行經理	施堯天	94.06.24	0	0	0	0	0	0	淡江文理學院歷史系 本行分行經理				
長春分行 分行經理	區嘉翔	94.06.24	0	0	0	0	0	0	美國紐約州康寧學院金融研究所 本行審計部研究員兼襄理、 國外管理部副理、分行經理				
內湖分行 分行經理	鄭玉珍	93.10.22	0	0	0	0	0	0	台北商專附設空中商專國際貿易科 本行分行副理				
松山分行 分行經理	林華娥	93.07.02	0	0	0	0	0	0	政治大學附設空中行政科 本行分行副理				
延吉分行 分行經理	陳朝坤	94.06.24	0	0	0	0	0	0	高雄商專高級部 本行分行經理				
光復分行 分行經理	鄭俊彥	90.02.01	0	0	0	0	0	0	政治大學國際貿易系 本行分行經理				
興雅分行 分行經理	束允慧	94.12.16	0	0	0	0	0	0	中興大學企業管理系 本行國外科科長、分行副理、 營運管理中心作業經理				
永春分行 分行經理	陸進興	92.01.15	0	0	0	0	0	0	台北商專高級部 本行分行經理				
龍山分行 分行經理	張俊德	94.06.24	0	0	0	0	0	0	淡水工商企業管理科 本行分行經理				
吉林 總 分行經理	賴文瑞	92.06.20	0	0	0	0	0	0	輔仁大學企業管理系 本行分行副理				
仁愛分行 分行經理	陳琇櫻	92.04.18	0	0	0	0	0	0	空中大學附設空中行政管理科 本行分行經理				
大安分行 分行經理	傅筱鶴	94.12.16	0	0	0	0	0	0	臺灣大學經濟系 本行分行經理、 企業金融事業群資深經理、 企業金融事業群客戶關係資深經理				
信義分行 分行經理	胡明星	93.02.20	0	0	0	0	0	0	空中大學商學系 本行分行經理				
復興分行 分行經理	陳莉麗	94.12.16	0	0	0	0	0	0	臺灣大學商學系 本行國外管理部副理、 審計部研究員兼襄理、分行經理				
敦化分行 分行經理	韓崑添	89.11.23	0	0	0	0	0	0	政治大學國際貿易系 本行分行經理				



職稱	姓名	選聘 任日期	持有股份		配偶、未成年 子女持有股份		利用他人名義 持有股份		主要經(學)歷	目前兼任 其他公司 之職務	具配偶或二親等以內 關係之經理人		
			股數	持股 比例	股數	持股 比例	股數	持股 比例			職稱	姓名	關係
仁和分行 分行經理	高白雪玉	94.01.15	0	0	0	0	0	0	政治大學附設空中行專行政科 本行分行經理				
世賢分行 分行經理	吳玉柏	94.06.24	0	0	0	0	0	0	輔仁大學法律系 本行分行經理、 中小企業事業群業務資深經理				
木柵分行 分行經理	周孟謙	94.08.12	0	0	0	0	0	0	政治大學企業管理系 本行分行經理				
松壽分行 分行經理	陳添池	93.08.02	0	0	0	0	0	0	政治大學法律系 本行分行經理				
港乾分行 分行經理	宋金印	95.02.17	0	0	0	0	0	0	東吳大學企業管理系 本行吉隆坡代表辦事處主任 納閣國際金融業務分行經理 金邊分行經理				
古亭分行 分行經理	張騰瑞	92.01.15	0	0	0	0	0	0	空中大學商學系 本行稽核室稽核、分行經理				
南門分行 分行經理	陳文哲	93.07.02	0	0	0	0	0	0	台北商職高級部 本行分行襄理、稽核室稽核				
萬華(輔) 分行經理	張傳聰	93.08.02	0	0	0	0	0	0	政治大學附設空中行專行政科 本行高級專員兼襄理				
雙龍分行 分行經理	陳旭陽	92.01.15	0	0	0	0	0	0	淡江文理學院銀行保險系 本行分行副理、人事室副主任				
天母分行 分行經理	蔡儀霖	94.10.21	0	0	0	0	0	0	逢甲工商學院銀行保險系 本行分行經理、營業部經理、 風控管理中心授信資深經理、 營運管理中心作業資深經理				
北投分行 分行經理	莊寬	90.02.01	0	0	0	0	0	0	開南商工商科 本行稽核室助理稽核、分行副理				
士林分行 分行經理	何明宏	93.10.22	0	0	0	0	0	0	中興大學企業管理系 本行分行經理				
建國分行 分行經理	陳進發	94.06.24	0	0	0	0	0	0	台北商專銀行保險科 本行分行襄理、稽核室稽核、 營運管理中心作業經理				
萬隆(輔) 分行經理	莊振發	94.06.24	0	0	0	0	0	0	輔仁大學經濟系 本行分行副理、營運管理中心作業經理				
板橋分行 分行經理	陳萬陽	93.08.02	0	0	0	0	0	0	淡江文理學院銀行保險系 本行分行經理				
雙江分行 分行經理	張宗市	92.01.15	0	0	0	0	0	0	高雄商職高級部 本行分行經理				
樹林分行 分行經理	郭珍娥	92.04.18	0	0	0	0	0	0	淡江文理學院銀行保險系 本行分行經理				
土城分行 分行經理	張慶華	93.02.20	0	0	0	0	0	0	中國文化學院經濟系 本行分行經理				
三重埔 分行經理	蘇澤海	90.02.01	0	0	0	0	0	0	政治大學附設空中行專行政科 本行分行經理				
長泰分行 分行經理	吳子昂	92.01.15	0	0	0	0	0	0	逢甲工商學院企業管理系 本行新加坡分行經理、國際部副理				
蘆洲分行 分行經理	林惠美	92.06.20	0	0	0	0	0	0	台北商職高級部 本行分行經理				
頭前分行 分行經理	潘錦河	91.01.23	0	0	0	0	0	0	中興大學統計系 本行人事室研究員兼科長				



職稱	姓名	選蒞 任日期	持有股份		配偶、未成年 子女持有股份		利用他人名義 持有股份		主要經(學)歷	目前兼任 其他公司 之職務	具配偶或二親等以內 關係之經理人		
			股數	持股 比例	股數	持股 比例	股數	持股 比例			職稱	姓名	關係
五股分行 分行經理	許明發	91.01.23	0	0	0	0	0	0	政治大學附設空中行專行政科 本行分行副理				
重慶分行 分行經理	洪銘忠	93.07.02	0	0	0	0	0	0	臺中商專國際貿易科 本行分行經理				
五股工業 區分行 分行經理	許登耀	92.06.20	0	0	0	0	0	0	政治大學附設空中行專行政科 本行分行經理				
新店分行 分行經理	楊光輝	90.02.01	0	0	0	0	0	0	淡江大學會計研究所 本行分行副理				
吉安分行 分行經理	吳詩雋	93.07.02	0	0	0	0	0	0	逢甲工商學院財稅系 本行分行副理				
泰山分行 分行經理	洪達鋒	93.05.19	0	0	0	0	0	0	國立藝專影劇科 本行營業部襄理				
新莊分行 分行經理	簡振堂	92.01.15	0	0	0	0	0	0	逢甲工商學院會計系 本行會計室副主任、 分行副理				
鶯歌分行 分行經理	張振芳	93.04.02	0	0	0	0	0	0	南投高商 本行分行經理				
中和分行 分行經理	黃明美	93.08.02	0	0	0	0	0	0	松山高商高級部 本行高級專員兼襄理				
永和分行 分行經理	王希文	94.08.12	0	0	0	0	0	0	台北商職高級部 本行分行副理、營運管理中心作業經理				
雙和分行 分行經理	李長旺	92.01.15	0	0	0	0	0	0	台北商專附設空中專國際貿易科 本行分行副理				
連城分行 分行經理	游添福	91.07.04	0	0	0	0	0	0	政治大學附設空中行專行政科 本行分行經理				
埔乾分行 分行經理	高全成	93.07.02	0	0	0	0	0	0	松山商職高級部 本行分行經理				
丹鳳分行 分行經理	李清池	91.07.04	0	0	0	0	0	0	政治大學附設空中行專行政科 本行分行襄理、稽核室稽核				
汐止分行 分行經理	李志綱	93.08.02	0	0	0	0	0	0	淡江文理學院銀保系 本行分行經理				
基隆分行 分行經理	宋振祥	93.07.02	0	0	0	0	0	0	台北商專附設空中專國際貿易科 本行業務部科長				
華中區 分行 分行經理	陳謙豪	93.08.02	0	0	0	0	0	0	基隆商職高級部 本行稽核室稽核、分行副理				
鶯歌區 分行 分行經理	陳樹枝	91.05.29	0	0	0	0	0	0	台中商專附設空中專國際貿易科 本行分行副理				
宜蘭分行 分行經理	戴麗香	94.04.22	0	0	0	0	0	0	宜蘭高商 本行分行副理、企業金融事業群業務經理 、企業金融事業群客戶關係經理、 風險管理中心授信經理、 營運管理中心作業經理				
羅東分行 分行經理	盧鎮興	94.02.25	0	0	0	0	0	0	淡江大學企業管理系 本行稽核處稽核				
蘇澳分行 分行經理	林信枝	92.01.15	0	0	0	0	0	0	台北商專附設空中專國際貿易科 本行分行副理				
桃園分行 分行經理	呂新喜	93.08.20	0	0	0	0	0	0	政治大學附設空中行專行政科 本行分行經理 、企業金融事業群業務資深經理、 企業金融事業群客戶關係資深經理				
北港分行 分行經理	林宏志	92.01.15	0	0	0	0	0	0	東吳大學經濟系 本行信用卡部科長、消費金融部組長、 業務部科長				



職稱	姓名	選就 任日期	持有股份		配偶、未成年 子女持有股份		利用他人名義 持有股份		主要經(學)歷	目前兼任 其他公司 之職務	具配偶或二親等以內 關係之經理人		
			股數	持股 比例	股數	持股 比例	股數	持股 比例			職稱	姓名	關係
大港分行 分行經理	林龍俊	93.08.20	0	0	0	0	0	0	政治大學附設空中行專行政科 本行分行副理				
內壢分行 分行經理	黎燕熙	94.04.22	0	0	0	0	0	0	台北商專附設空中商專國際貿易科 本行分行經理				
中壢分行 分行經理	翁宗德	92.01.15	0	0	0	0	0	0	台北商專附設空中商專國際貿易科 本行稽核室稽核、分行經理				
西壢分行 分行經理	羅瑞昌	92.10.17	0	0	0	0	0	0	台北商專附設空中商專國際貿易科 本行分行經理				
平鎮分行 分行經理	蔡元正	92.08.15	0	0	0	0	0	0	東吳大學會計系 本行分行副理				
大園分行 分行經理	游輝政	93.12.29	0	0	0	0	0	0	文化大學經濟系 本行分行副理				
南啟分行 分行經理	韓石隆	93.08.02	0	0	0	0	0	0	文化大學國際貿易系 本行分行副理				
大溪分行 分行經理	張勝照	94.06.24	0	0	0	0	0	0	政治大學附設空中行專行政科 本行稽核室稽核、分行經理				
龍潭分行 分行經理	陳耀麒	94.10.21	0	0	0	0	0	0	臺灣大學經濟系 本行分行經理、消費金融部副理、 個人金融部副理、徵信室副主任、 分行經理				
新竹分行 分行經理	張水川	94.06.24	0	0	0	0	0	0	輔仁大學經濟系 本行分行經理、新竹區域中心經理				
東門分行 分行經理	曾水舟	94.06.24	0	0	0	0	0	0	東吳大學會計系 本行分行經理				
竹科分行 分行經理	葉定堯	93.12.29	0	0	0	0	0	0	致理商專國際貿易科 本行分行副理				
竹東分行 分行經理	黃進寶	92.08.15	0	0	0	0	0	0	新竹商專高級部 本行分行副理				
關西分行 分行經理	陳建榮	93.10.22	0	0	0	0	0	0	新竹商專高級部 本行分行副理				
竹北分行 分行經理	陳憲明	94.06.24	0	0	0	0	0	0	政治大學附設空中行專進修補校行政科 本行分行副理、 營運管理中心作業資深副理				
苗栗分行 分行經理	姚家昌	94.02.25	0	0	0	0	0	0	逢甲工商學院財稅系 本行分行副理				
竹南分行 分行經理	莊萬燈	92.08.15	0	0	0	0	0	0	新竹商專高級部 本行分行經理				
頭份分行 分行經理	曾仁宗	94.10.21	0	0	0	0	0	0	中壢商專高級部 本行分行副理、 個人理財事業群業務經理				
台中分行 分行經理	羅順良	93.08.02	0	0	0	0	0	0	台中商專附設空中商專國際貿易科 本行分行經理				
南台中 分行經理	李錫淵	93.08.20	0	0	0	0	0	0	逢甲工商學院企業管理系 本行分行經理				
北台中 分行經理	張武南	93.12.29	0	0	0	0	0	0	彰化高商高級部 本行分行經理、稽核室研究員兼稽核				
中港分行 分行經理	余武宗	92.08.15	0	0	0	0	0	0	政治大學附設空中行專行政科 本行分行經理				
北屯分行 分行經理	陳守德	93.08.20	0	0	0	0	0	0	淡水工商企業管理科 本行分行經理、稽核室研究員兼稽核				



職稱	姓名	選聘 任日期	持有股份		配偶、未成年 子女持有股份		利用他人名義 持有股份		主要經(學)歷	目前兼任 其他公司 之職務	具配偶或二親等以內 關係之經理人		
			股數	持股 比例	股數	持股 比例	股數	持股 比例			職稱	姓名	關係
彰化分行 分行副經理	洪明真	94.10.21	0	0	0	0	0	0	中國大學企業管理系 本行分行經理、風控管理中心授信經理				
豐原分行 分行副經理	蔡紀珍	94.02.25	0	0	0	0	0	0	僑光商專統計科 本行分行副經理				
大理分行 分行副經理	洪伸育	92.01.15	0	0	0	0	0	0	臺中商專國際貿易科 本行分行經理				
中科分行 分行副經理	蔡佳蓉	94.09.15	0	0	0	0	0	0	臺灣大學經濟系 本行分行副經理、風控管理中心授信經理				
東勢分行 分行副經理	張耀煌	93.12.29	0	0	0	0	0	0	逢甲工商學院會計系 本行分行經理				
沙鹿分行 分行副經理	李錫鈴	92.01.15	0	0	0	0	0	0	臺中商專國際貿易科 本行分行經理				
大甲分行 分行副經理	蘇世壯	93.08.20	0	0	0	0	0	0	淡江文理學院合作系 本行分行經理				
太平分行 分行副經理	藍錫振	93.08.02	0	0	0	0	0	0	華屯商職高級部 本行分行副經理				
清水分行 分行副經理	吳國貞	92.08.15	0	0	0	0	0	0	臺中商專企業管理科 本行分行副經理				
大雅分行 分行副經理	李鉅龍	93.12.29	0	0	0	0	0	0	台中商專附設空中商專企業管理科 本行分行副經理				
鹿港分行 分行副經理	張嵩浩	93.10.22	0	0	0	0	0	0	政治大學附設空中行專行政科 本行分行副經理				
華屯分行 分行副經理	林清順	93.08.20	0	0	0	0	0	0	淡江文理學院銀行保險系 本行分行經理				
埔里分行 分行副經理	王 孝	91.01.23	0	0	0	0	0	0	政治大學附設空中行專行政科 本行分行經理				
彰化分行 分行副經理	陳灌溉	93.08.02	0	0	0	0	0	0	台中商專附設空中商專企業管理科 本行分行經理				
員林分行 分行副經理	楊慶忠	93.08.20	0	0	0	0	0	0	台中商專附設空中商專國際貿易科 本行分行副經理				
鹿港分行 分行副經理	蔡榮福	93.08.02	0	0	0	0	0	0	彰化商職高級部商科 本行分行經理				
溪湖分行 分行副經理	陳 梓	93.08.02	0	0	0	0	0	0	大葉大學事業經營研究所 本行分行經理				
北斗分行 分行副經理	林慶樟	93.10.22	0	0	0	0	0	0	逢甲工商學院企業管理系 本行分行經理、稽核室研究員兼稽核				
和美分行 分行副經理	林文生	93.10.22	0	0	0	0	0	0	台中技術學院附設空中商專國際貿易科 本行分行副經理				
嘉義分行 分行副經理	曾 村	93.08.20	0	0	0	0	0	0	大同商專企業管理科 分行經理				
新西分行 分行副經理	賴亮宏	94.06.24	0	0	0	0	0	0	成功大學附設空中商專國際貿易科 本行分行經理、稽核處資深稽核、 風控管理中心授信資深經理				
興隆分行 分行副經理	江順良	93.08.20	0	0	0	0	0	0	嘉義商職高級部 本行分行副經理				
朴子分行 分行副經理	羅賢金	93.08.02	0	0	0	0	0	0	嘉義商職高級部 本行分行副經理				
斗六分行 分行副經理	蔡明當	91.11.07	0	0	0	0	0	0	成功大學附設空中商專銀行保險科 本行分行副經理				



職稱	姓名	選聘 任日期	持有股份		配偶、未成年 子女持有股份		利用他人名義 持有股份		主要經(學)歷	目前兼任 其他公司 之職務	具配偶或二親等以內 關係之經理人		
			股數	持股 比例	股數	持股 比例	股數	持股 比例			職稱	姓名	關係
北港分行 分行副經理	賴耀熙	93.08.20	0	0	0	0	0	0	淡江文理學院合作經濟系 本行分行副理				
西螺分行 分行副經理	蔡茂能	92.10.17	0	0	0	0	0	0	淡江文理學院銀行保險系 本行分行副理				
虎尾分行 分行副經理	蘇敬行	93.08.02	0	0	0	0	0	0	淡江文理學院合作經濟系 本行國際部高級專員、分行襄理				
斗南分行 分行副經理	湯振興	94.02.25	0	0	0	0	0	0	海洋學院航管系 本行分行副理、營運管理中心作業經理				
台灣分行 分行副經理	許乙清	94.06.24	0	0	0	0	0	0	成功大學企業管理系 本行分行經理				
鹿港分行 分行副經理	吳全中	93.08.20	0	0	0	0	0	0	台南商職高級部 本行分行副理				
嘉義分行 分行副經理	龔財元	94.06.24	0	0	0	0	0	0	成功大學附設空中商專國際貿易科 本行分行副理、 企業金融專業群客戶關係經理				
赤崁分行 分行副經理	葉國發	93.10.22	0	0	0	0	0	0	政治大學附設空中行專行政科 本行分行經理				
加東分行 分行副經理	張原銘	92.01.15	0	0	0	0	0	0	南台科技大學財務金融系 本行分行經理				
金城分行 分行副經理	鄭義明	94.06.24	0	0	0	0	0	0	成功大學企業管理系 本行企業金融部襄理、分行經理				
安平分行 分行副經理	洪基清	94.06.24	0	0	0	0	0	0	南台科技大學財務金融系 本行分行經理				
永康分行 分行副經理	田德昌	94.06.24	0	0	0	0	0	0	淡水中專學校企業管理科 本行分行經理				
新營分行 分行副經理	翁宏仁	94.02.25	0	0	0	0	0	0	淡水中專學校銀行管理科 本行分行經理				
鹽水分行 分行副經理	翁南強	91.01.23	0	0	0	0	0	0	逢甲工商學院國際貿易系 本行分行副理				
麻豆分行 分行副經理	楊燕中	94.02.25	0	0	0	0	0	0	空中大學商學系 本行分行經理				
善化分行 分行副經理	洪文山	93.10.22	0	0	0	0	0	0	六值商職高級部 本行分行副理				
佳里分行 分行副經理	鄭毓斌	93.08.02	0	0	0	0	0	0	逢甲工商學院銀行保險系 本行分行副理				
新化分行 分行副經理	董英吉	93.07.02	0	0	0	0	0	0	逢甲大學企業管理系 本行分行副理				
大港分行 分行副經理	李慶和	93.08.02	0	0	0	0	0	0	中國文化學院經濟系 本行稽核室稽核、證券經紀商經理				
學甲分行 分行副經理	吳婉芬	93.10.22	0	0	0	0	0	0	天仁高級工商職校商科 本行分行高級專員兼襄理				
南港區 分行副經理	董欣陞	92.08.15	0	0	0	0	0	0	台南商職高級部 本行分行副理				
鹽水分行 分行副經理	杜松哲	93.08.02	0	0	0	0	0	0	政治大學附設空中行專行政科 本行分行副理				
七股分行 分行副經理	趙勝勳	90.09.05	0	0	0	0	0	0	嘉義商職高級部 本行分行副理				



職稱	姓名	選聘 任日期	持有股份		配偶、未成年 子女持有股份		利用他人名義 持有股份		主要經(學)歷	目前兼任 其他公司 之職務	具配偶或二親等以內 關係之經理人		
			股數	持股 比例	股數	持股 比例	股數	持股 比例			職稱	姓名	關係
楠梓分行 分行經理	黃明達	90.09.05	0	0	0	0	0	0	台中技術學院附設空中進修學院 企業管理科 本行分行副理				
高雄分行 分行經理	蔡福財	93.07.02	0	0	0	0	0	0	高雄商職高級部 本行分行經理				
鹿港分行 分行經理	吳淑娟	93.10.22	0	0	0	0	0	0	中國文化學院經濟系 本行分行副理				
新豐分行 分行經理	吳和利	94.02.25	0	0	0	0	0	0	大同工學院工商管理系 本行分行經理				
三民分行 分行經理	戴董秋微	94.12.16	0	0	0	0	0	0	政治大學企業管理系 本行分行經理				
楠梓分行 分行經理	王忠勇	91.07.04	0	0	0	0	0	0	逢甲工商學院財稅系 本行稽核室稽核、審查部襄理、 分行經理				
左營分行 分行經理	曾安誠	93.10.22	0	0	0	0	0	0	高雄商職高級部 本行分行副理				
楠梓分行 分行經理	何炳欽	92.10.17	0	0	0	0	0	0	世界新聞專科學校報業行政科 本行分行副理				
五福分行 分行經理	王清和	92.01.15	0	0	0	0	0	0	淡水工商專科銀行管理科 本行分行經理				
十全分行 分行經理	黃美雪	94.12.16	0	0	0	0	0	0	高雄第一科技大學金融營運研究所 本行分行副理、 中小企業事業群業務經理				
前鎮分行 分行經理	林芳源	93.08.20	0	0	0	0	0	0	高雄商職高級部 本行分行副理				
灣內分行 分行經理	高宏昇	93.10.22	0	0	0	0	0	0	淡江文理學院國際貿易系 本行證券經紀商經理、 稽核室研究員兼稽核				
博愛分行 分行經理	曾禧亮	92.01.15	0	0	0	0	0	0	逢甲工商學院銀行保險系 本行分行經理				
楠梓分行 分行經理	陳喜麗	93.12.29	0	0	0	0	0	0	空中大學商學系 本行分行副理				
小港分行 分行經理	王文賢	93.08.20	0	0	0	0	0	0	國際商專會計統計科 本行分行副理				
七賢分行 分行經理	陳雪霞	92.01.15	0	0	0	0	0	0	空中大學商學系 本行分行經理				
五甲分行 分行經理	葉秀琴	93.10.22	0	0	0	0	0	0	政治大學財稅系 本行分行副理				
鳳山分行 分行經理	林吉佑	93.08.20	0	0	0	0	0	0	臺中商專會計統計科 本行分行副理				
岡力分行 分行經理	簡永一	93.08.02	0	0	0	0	0	0	成功大學附設空中商專國際貿易科 本行分行經理				
鳳山分行 分行經理	陳敏文	93.08.20	0	0	0	0	0	0	成功大學附設空中商專企業管理科 本行分行副理				
旗山分行 分行經理	康太洋	93.08.20	0	0	0	0	0	0	高雄商職高級部 本行分行副理				
林園分行 分行經理	周月娥	93.10.22	0	0	0	0	0	0	成功大學附設空中商專會計統計科 本行分行副理				
橋本分行 分行經理	張漢英	93.05.19	0	0	0	0	0	0	政治大學國際貿易系 本行分行經理、稽核室研究員兼稽核				



職稱	姓名	選就 任日期	持有股份		配偶、未成年 子女持有股份		利用他人名義 持有股份		主要經(學)歷	目前兼任 其他公司 之職務	具配偶或二親等以內 關係之經理人		
			股數	持股 比例	股數	持股 比例	股數	持股 比例			職稱	姓名	關係
屏東分行 分行經理	曾清朝	94.12.16	0	0	0	0	0	0	政治大學經濟系 本行分行經理 風控管理中心授信資深經理、 營運管理中心作業資深經理				
潮州分行 分行經理	張景福	95.02.17	0	0	0	0	0	0	淡江大學會計統計系 本行分行副理				
嘉義分行 分行經理	洪賢得	93.08.20	0	0	0	0	0	0	國際商專會計統計科 本行分行副理				
恆春分行 分行經理	侯克惠	92.08.15	0	0	0	0	0	0	國際商專銀行保險科 本行分行副理				
長治分行 分行經理	陳榮源	90.09.05	0	0	0	0	0	0	淡水工商專會計統計科 本行分行副理				
鹿港分行 分行經理	蕭明仁	90.09.05	0	0	0	0	0	0	淡水工商專會計統計科 本行分行副理				
千禧分行 分行經理	盧登清	94.02.25	0	0	0	0	0	0	文化大學企業管理系 本行分行經理、風控管理中心授信經理				
花蓮分行 分行經理	游統智	94.12.16	0	0	0	0	0	0	輔仁大學企業管理系 本行分行經理 風控管理中心授信資深經理、 中小企業事業群業務資深經理				
台東分行 分行經理	張世鰲	95.02.17	0	0	0	0	0	0	空中大學商學系 本行分行經理				
澎湖分行 分行經理	林義增	93.04.02	0	0	0	0	0	0	淡江文理學院保險系 本行分行副理				
蘭陽分行 分行經理	徐文熙	93.10.22	0	0	0	0	0	0	美國密蘇里州立大學企業管理研究所 本行倫敦分行副理、紐約分行副理				
紐約分行 分行經理	朱明津	90.06.22	0	0	0	0	0	0	淡江文理學院國際貿易系 本行紐約分行副理				
洛杉磯 分行經理	江賢馨	93.03.18	0	0	0	0	0	0	淡江文理學院國際貿易系 本行洛杉磯分行副理	美國第一銀行董事			
溫哥華 分行經理	薛明德	93.06.18	0	0	0	0	0	0	臺灣大學農業經濟系 本行倫敦分行副理、 豐谷代表辦事處主任				
新加坡 分行經理	馬振華	94.02.25	0	0	0	0	0	0	淡江大學保險系 本行分行經理				
金邊分行 分行經理	段紹經	94.02.25	0	0	0	0	0	0	輔仁大學統計系 本行分行副理				
胡志明市 分行經理	曾志隆	87.07.31	0	0	0	0	0	0	台北商專附設空中商專銀行保險科 本行胡志明市代表辦事處主任				
倫敦分行 分行經理	宋俊德	90.07.26	0	0	0	0	0	0	淡江文理學院國際貿易系 本行倫敦分行副理、洛杉磯分行副理				
香港分行 分行經理	林漢奇	94.02.25	0	0	0	0	0	0	逢甲工商學院統計系 本行國外管理部副理、新加坡分行經理、 稽核室主任、國際部經理、 國際處資深助理				
東京分行 分行經理	劉漢輝	94.02.25	0	0	0	0	0	0	逢甲工商學院國際貿易系 本行法蘭克福分行經理、香港分行經理				
里昂分行 分行經理	陳榮科	91.10.21	0	0	0	0	0	0	輔仁大學企業管理系 本行法蘭克福分行經理				
薩拉瓦多 分行經理	盧光雄	91.10.21	0	0	0	0	0	0	屏東技術學院畜牧科 本行法蘭克福分行副理				



職稱	姓名	選(就)任日期	持有股份		配偶、未成年子女持有股份		利用他人名義持有股份		主要經(學)歷	目前兼任其他公司之職務	具配偶或二親等以內關係之經理人		
			股數	持股比例	股數	持股比例	股數	持股比例			職稱	姓名	關係
曼谷辦事處 首席代表	吳榮章	90.08.27	0	0	0	0	0	0	海洋學院航運管理系 本行仰光代表辦事處主任				
河內辦事處 首席代表	張文欽	92.04.18	0	0	0	0	0	0	日本筑波大學經濟研究所 本行納閩國際金融業務分行代經理職務				
上海代表 辦事處 首席代表	王東和	93.06.21	0	0	0	0	0	0	政治大學統計系 本行法蘭克福分行經理、 國外管理部經理、紐約分行經理				



董事之報酬

單位：新台幣元

94年12月31日

職稱	姓名	法人 股東 名稱	車馬費		報酬		盈餘 分配 董事 酬勞	盈餘分配之員工紅利金額						前四項總額		總額占稅後 純益之比例 (%)		取得 工股 認權 證 數 額	其他報酬					
			本行	合併報 表內所 有公司	本行	合併報 表內所 有公司		本行			合併報 表內 所有公司			本行	合併報 表內所 有公司	本行	合併報 表內所 有公司		本行	合併報 表內所 有公司				
								現金 股利	股票 股數	股票 市價	現金 股利	股票 股數	股票 市價											
董事長	謝壽夫 (註1)																							
常務 董事	趙元旗																							
常務 董事	吳繁台																							
常務 董事	陳田垣																							
常務 董事	陳嘉霖																							
董事	廖龍一																							
董事	高柔哲																							
董事	黃青苑	第一金融 證券 (股)公司	9,694,722	9,694,722	4,188,540	4,188,540	0	0	206,026	0	0	0	206,026	0	0	0	14,089,288	14,089,288	0.14	0.14	0	0	453,950	453,950
董事	郭際榮																							
董事	楊益成																							
董事	王塗發																							
董事	張瑞川																							
董事	徐仁輝																							
董事	戴																							
董事	呂瑞統																							
董事	宋介馨																							

註1：94年4月辭任。



給付本行各個董事酬金級距	董事人數	
	94年度	
	本行	合併報表內所有公司
低於2,000,000元	15	15
2,000,000元(含)~5,000,000元	1	1
5,000,000元(含)~10,000,000元	0	0
10,000,000元(含)~50,000,000元	0	0
50,000,000元以上	0	0
總計	16	16

監察人之報酬

單位：新台幣元

職稱	姓名	法人股東名稱	車馬費		報酬		盈餘分配之監察人酬勞		前三項總額		總額占稅後純益之比例(%)		其他報酬	
			本行	合併報表內所有公司	本行	合併報表內所有公司	本行	合併報表內所有公司	本行	合併報表內所有公司	本行	合併報表內所有公司	本行	合併報表內所有公司
常任監察人	巫永森	第一金融 股票 股公司	2,531.041	2,531.041	0	0	0	0	2,531.041	2,531.041	0.02	0.02	0	0
監察人	潘隆政													
監察人	蔡富吉													
監察人	黃維生													
解繳第一金控														

給付本行各個監察人酬金級距	監察人人數	
	94年度	
	本行	合併報表內所有公司
低於2,000,000元	4	4
2,000,000元(含)~5,000,000元	0	0
5,000,000元(含)~10,000,000元	0	0
10,000,000元(含)~50,000,000元	0	0
50,000,000元以上	0	0
總計	4	4



總經理及副總經理之報酬

單位：新台幣元

職稱	姓名	薪資		獎金及特支費		盈餘分配之員工紅利金額						前三項總額		總額占稅後純益之比例(%)		取得員工認股權證		其他報酬			
		本行	合併報表內所有公司	本行	合併報表內所有公司	本行			合併報表內所有公司			本行	合併報表內所有公司	本行	合併報表內所有公司	本行	合併報表內所有公司	本行	合併報表內所有公司		
						現金股利	股票股利股數	股票股利市價	現金股利金額	股票股利股數	股票股利市價									股票股利金額	
總經理	廖龍一																				
副總經理	劉家成																				
副總經理	簡明仁																				
副總經理	孟敏享																				
副總經理	江金德																				
副總經理	黃秀華																				
副總經理	劉憶良	33,158,540	33,158,540	11,539,250	11,539,250	1,848,636	0	0	0	1,848,636	0	0	0	46,546,426	46,546,426	0.46	0.46	0	0	512,615	512,615
副總經理	吳清雲																				
副總經理	林左堯																				
副總經理	周伯蕉																				
副總經理	柯明川																				
副總經理	林英雄																				



給付本行各個總經理及副總經理酬金級距	總經理及副總經理人數	
	94年度	
	本行	合併報表內所有公司
低於2,000,000元	2	2
2,000,000元(含)~5,000,000元	9	9
5,000,000元(含)~10,000,000元	1	1
10,000,000元(含)~50,000,000元	0	0
50,000,000元以上	0	0
總計	12	12

配發員工紅利之經理人姓名及配發情形

94年12月31日

	職稱 姓名	股票紅利			現金紅利	總計	總額占稅後純益之比例(%)
		股數	市價	金額	金額		
經理人	總經理廖龍一等307名經理人(名單如後附件)		0		44,000,486	44,000,486	0.44



附件：經理人名單

職稱	姓名	職稱	姓名	職稱	姓名	職稱	姓名
總經理	廖龍一	副總經理	簡明仁	副總經理	江金德	副總經理	吳清雲
副總經理	林佐堯	副總經理兼 總務處資深協理	周伯蕉	副總經理	劉億良	副總經理	柯明川
副總經理	林英雄	副總經理	劉家成	顧問	林增輝	顧問	黃獻全
顧問	蔡哲三	顧問	蔡憲宗	總稽核	葉丁源	董事會主任秘書	辜國華
總經理室 首席特別助理	詹益坤	勞工董事	呂瑞毓	勞工董事	宋介馨	財會行政管理中心 人力資源處專門委員	謝榮董
財會行政管理中心 人力資源處專門委員	林博德	財會行政管理中心 人力資源處專門委員	李立	財會行政管理中心 人力資源處專門委員	葉仲惠	財會行政管理中心 人力資源處專門委員	蘇漢民
資訊中心 專門委員	黃惠卿	董事會稽核處 專門委員	林豪金	策略中心 專門委員	李義隆	策略中心 專門委員	藍國勳
企業金融事業群 專門委員	曾惠盟	企業金融事業群 專門委員	張文雄	企業金融事業群 專門委員	林武芳	企業金融事業群 專門委員	曾展宗
風控管理中心企 金審核處專門委員	徐永平	分行事業群財富管 理業務處專門委員	應正琪	分行事業群台北一 區區域中心專門委員	張木樹	分行事業群台北一 區區域中心專門委員	黃連丁
分行事業群台北三區 區域中心專門委員	昌炳松	分行事業群台北三區 區域中心專門委員	林政男	分行事業群新竹 區域中心專門委員	江政福	企業金融事業群 企業商品處協理	吳瑛
企業金融事業群 國際處協理	呂信志	企業金融事業群 海外事業處協理	楊太平	企業金融事業群台北 一區區域中心資深協理	蔡明正	企業金融事業群台北 二區區域中心資深協理	徐榮洋
企業金融事業群台北 三區區域中心協理	徐潤賢	企業金融事業群新竹 區域中心資深協理	張水川	企業金融事業群 台中區域中心協理	羅順良	企業金融事業群 台南區域中心協理	陳安南
企業金融事業群 高雄區域中心協理	吳和利	中小企業事業群 中小企業業務處協理	曾文章	中小企業事業群台北 一區區域中心協理	周清輝	中小企業事業群台北 二區區域中心協理	陳朝坤
中小企業事業群台北 三區區域中心資深協理	蔡東榮	中小企業事業群 新竹區域中心協理	黃武輝	中小企業事業群 台中區域中心協理	紀正俊	中小企業事業群 台南區域中心協理	李商文
中小企業事業群 高雄區域中心協理	莊登基	消費金融事業群 信用卡處協理	許金桐	消費金融事業群 消金商品處資深協理	林蒼榮	消費金融事業群台北 一區區域中心資深協理	王岩齡
消費金融事業群台北 二區區域中心協理	林岡陵	消費金融事業群台北 三區區域中心協理	呂鴻聲	消費金融事業群 新竹區域中心協理	呂新喜	消費金融事業群 台中區域中心協理	張宇嵩
消費金融事業群 台南區域中心協理	陳明華	消費金融事業群 高雄區域中心協理	顏金富	風控管理中心 中小企業審核處協理	吳桂霖	風控管理中心消費 金融審核處資深協理	薛淑梅
風控管理中心覆審 及預警管理處協理	鄭招芳	風控管理中心 擔保品鑑價處協理	簡泰山	風控管理中心 產經研究處資深協理	廖復孫	風控管理中心債權 管理處資深協理	陳華宗
風控管理中心 風險管理處協理	林武清	風控管理中心企金 審核處資深協理	涂文彰	風控管理中心台北 一區區域中心資深協理	鄭國川	風控管理中心台北 二區區域中心資深協理	林宗男
風控管理中心台北三 區區域中心資深協理	易瑞董	風控管理中心 新竹區域中心協理	曾水舟	風控管理中心 台中區域中心協理	廖丁明	風控管理中心 台南區域中心協理	鄭明華
風控管理中心高雄 區域中心資深協理	鄭紀男	財會行政管理中心 會計處協理	方瑩基	財會行政管理中心 人力資源處資深協理	藍木川	財會行政管理中心 行政管理處資深協理	王敏雄
金融市場事業群 金融交易處協理	張財源	金融市場事業群資 金管理處資深協理	洪新湜	金融市場事業群組合 商品處代協理職務	陳惠玲	金融市場事業群 資本市場處協理	呂玲珍
金融市場事業群 金融商品行銷處協理	陳芬蘭	資訊中心系統 營運處協理	李進富	資訊中心支援決策 系統開發處協理	張淑貞	策略中心策略 發展處資深協理	楊東榮
策略中心策略 行政處協理	林謙浩	策略中心客戶關係 管理企劃處資深協理	陳惠玉	分行事業群財富管 理業務處資深協理	仲向榮	分行事業群個人金 融業務處資深協理	鄭美玲
分行事業群集中作業 處資深協理	李豐盈	分行事業群分行 營運規劃處協理	洪惠卿	分行事業群通路 平台管理處協理	蔡淑慧	分行事業群 信託處協理	林穎甫
分行事業群台北一區 區域中心資深協理	劉達	分行事業群台北 二區區域中心協理	鄧麗敏	分行事業群台北三區 區域中心協理	吳登科	分行事業群新竹 區域中心協理	陳金富
分行事業群台中 區域中心協理	施瑪莉	分行事業群台南 區域中心協理	陳博明	分行事業群高雄 區域中心協理	柯武宜	營業部 分行經理	昌炳松
安和分行 分行經理	楊壽山	國際金融業務分行 分行經理	林鳳英	南港分行 分行經理	葉紀國	西門分行 分行經理	黃元興
東湖(簡) 分行經理	陳德祥	景美(簡) 分行經理	盧平烟	大直(簡) 分行經理	陳美津	忠孝路分行 分行經理	邱詔三
大稻埕分行 分行經理	楊阿欽	信維分行 分行經理	周繼慧	建成分行 分行經理	謝文銘	大同分行 分行經理	林政男
劍潭分行 分行經理	王家佐	圓山分行 分行經理	連旭平	中山分行 分行經理	黃連丁	中崙分行 分行經理	林淑燕



職稱	姓名	職稱	姓名	職稱	姓名	職稱	姓名
南京東路分行 分行經理	許崇良	城東分行 分行經理	陳銅溪	民生分行 分行經理	李建文	松江分行 分行經理	賴日祿
民權分行 分行經理	黃麗珠	八德分行 分行經理	施堯天	長春分行 分行經理	區嘉翔	內湖分行 分行經理	鄭玉珍
松山分行 分行經理	林華娥	延吉分行 分行經理	陳朝坤	光復分行 分行經理	鄭俊彥	興雅分行 分行經理	束允慧
永春分行 分行經理	陸進興	麗山分行 分行經理	張俊德	吉林 (蘭) 分行分行經理	賴文瑞	仁愛分行 分行經理	陳琇櫻
大安分行 分行經理	傅筱鶴	信義分行 分行經理	胡明星	復興分行 分行經理	陳莉麗	敦化分行 分行經理	韓崑添
仁和分行 分行經理	高白雪玉	世貿分行 分行經理	吳玉柏	木柵分行 分行經理	周孟謙	松賢分行 分行經理	陳添池
港墘分行 分行經理	黃春成	古亭分行 分行經理	張騰瑞	南門分行 分行經理	陳文哲	萬華 (蘭) 分行分行經理	張傳聰
雙園分行 分行經理	陳旭陽	天母分行 分行經理	蔡儀霖	北投分行 分行經理	莊寬	士林分行 分行經理	何明宏
建國分行 分行經理	陳進發	萬隆 (蘭) 分行 分行經理	莊振發	板橋分行 分行經理	陳萬陽	華江分行 分行經理	張宗市
樹林分行 分行經理	郭珍娥	土城分行 分行經理	張慶華	三重埔分行 分行經理	蘇澤海	長泰分行 分行經理	吳子昂
蘆洲分行 分行經理	林惠美	頭前分行 分行經理	潘錦河	五股分行 分行經理	許明發	重陽分行 分行經理	洪銘忠
五股工業區 分行分行經理	許登耀	新店分行 分行經理	楊光揮	吉成分行 分行經理	吳詩晔	泰山分行 分行經理	洪達鋒
新莊分行 分行經理	簡振堂	鶯歌分行 分行經理	張振芳	中和分行 分行經理	黃明美	永和分行 分行經理	王希文
雙和分行 分行經理	李長旺	連城分行 分行經理	游添福	埔墘分行 分行經理	高全成	丹鳳分行 分行經理	李清池
汐止分行 分行經理	李志綱	基隆分行 分行經理	宋振祥	草店尾分行 分行經理	陳謙豪	响鈴頭分行 分行經理	陳樹枝
宜蘭分行 分行經理	戴麗香	羅東分行 分行經理	盧鎮興	蘇澳分行 分行經理	林信枝	桃園分行 分行經理	呂新喜
北桃分行 分行經理	林宏志	大溝分行 分行經理	林龍俊	內壢分行 分行經理	黎燕熙	中壢分行 分行經理	翁宗德
西壠分行 分行經理	羅瑞昌	平鎮分行 分行經理	蔡元正	大園分行 分行經理	游輝政	南崁分行 分行經理	韓石隆
大溪分行 分行經理	張勝照	龍潭分行 分行經理	陳耀麒	新竹分行 分行經理	張水川	東門分行 分行經理	曾水舟
竹科分行 分行經理	葉定堯	竹東分行 分行經理	黃進寶	關西分行 分行經理	陳建榮	竹北分行 分行經理	陳憲明
苗栗分行 分行經理	姚家昌	竹南分行 分行經理	莊萬燈	頭份分行 分行經理	曾仁宗	台中分行 分行經理	羅順良
南台中分行 分行經理	李錫淵	北台中分行 分行經理	張武南	中港分行 分行經理	余武宗	北屯分行 分行經理	陳守德
進化分行 分行經理	洪明真	豐原分行 分行經理	蔡紀珍	大里分行 分行經理	洪伸育	中科分行 分行經理	蔡佳蓉
東勢分行 分行經理	張耀煌	沙鹿分行 分行經理	李錫鈴	大甲分行 分行經理	蘇世壯	太平分行 分行經理	藍錫振
清水分行 分行經理	吳國貞	大雅分行 分行經理	李鉅龍	南投分行 分行經理	張嵩浩	草屯分行 分行經理	林清順
埔里分行 分行經理	王孝	彰化分行 分行經理	陳灌溉	員林分行 分行經理	楊慶忠	鹿港分行 分行經理	蔡榮福
溪湖分行 分行經理	陳梓	北斗分行 分行經理	林慶樟	和美分行 分行經理	林文生	嘉義分行 分行經理	曾村
新西分行 分行經理	賴亮宏	興嘉分行 分行經理	江順良	朴子分行 分行經理	羅賢金	斗六分行 分行經理	蔡明當
北港分行 分行經理	賴耀熙	西螺分行 分行經理	蔡茂能	虎尾分行 分行經理	蘇敬行	斗南分行 分行經理	湯振興
台南分行 分行經理	許乙清	運河分行 分行經理	吳全中	富強分行 分行經理	龔財元	赤崁分行 分行經理	葉國發
竹溪分行 分行經理	張原銘	金城分行 分行經理	鄭義明	安南分行 分行經理	洪基清	永康分行 分行經理	田德昌
新營分行 分行經理	翁宏仁	鹽水分行 分行經理	翁南強	麻豆分行 分行經理	楊燕中	善化分行 分行經理	洪文山



職稱	姓名	職稱	姓名	職稱	姓名	職稱	姓名
佳里分行 分行經理	鄭毓斌	新化分行 分行經理	董英吉	大灣分行 分行經理	李慶和	學甲分行 分行經理	吳婉芬
南科園區分行 分行經理	董欣陞	歸仁分行 分行經理	杜松哲	七股分行 分行經理	趙勝勳	楠西分行 分行經理	黃明達
高雄分行 分行經理	蔡福財	鹽埕分行 分行經理	吳淑娟	新興分行 分行經理	吳和利	三民分行 分行經理	戴董秋微
苓雅分行 分行經理	王忠勇	左營分行 分行經理	曾安誠	楠梓分行 分行經理	何炳欽	五福分行 分行經理	王清和
十全分行 分行經理	黃美雪	前鎮分行 分行經理	林芳源	灣內分行 分行經理	高宏昇	博愛分行 分行經理	曾禧亮
鼎泰分行 分行經理	陳喜麗	小港分行 分行經理	王文賢	七賢分行 分行經理	陳雪霞	五甲分行 分行經理	葉秀琴
鳳山分行 分行經理	林吉佑	路竹分行 分行經理	簡永一	岡山分行 分行經理	陳敏文	旗山分行 分行經理	康太洋
林園分行 分行經理	周月娥	梓潼分行 分行經理	張漢英	屏東分行 分行經理	曾清朝	潮州分行 分行經理	張世鰲
東港分行 分行經理	洪賢得	恆春分行 分行經理	侯克惠	長治分行 分行經理	陳榮源	萬巒分行 分行經理	蕭明仁
千禧分行 分行經理	盧登清	花蓮分行 分行經理	游統智	台東分行 分行經理	陳業	澎湖分行 分行經理	林義增
關島分行 分行經理	徐文熙	紐約分行 分行經理	朱明津	洛杉磯分行 分行經理	江賢馨	溫哥華分行 分行經理	薛明德
新加坡分行 分行經理	馬振華	金邊分行 分行經理	段紹經	胡志明市分行 分行經理	曾志隆	倫敦分行 分行經理	宋俊德
香港分行 分行經理	林漢奇	東京分行 分行經理	劉漢輝	帛琉分行 分行經理	陳榮科	薩爾瓦多分行 分行經理	盧光雄
曼谷辦事處 首席代表	吳榮章	河內辦事處 首席代表	張文欽	上海代表辦事處 首席代表	王東和		

本行93及94年支付董事、監察人、總經理及副總經理之酬金總額分別為新台幣43,656,661元及63,166,755元，酬金總額佔稅後純益比例分別為0.44%及0.62%。其中，本行董事、監察人之酬金包含月薪報酬、車馬費，係經內部程序核決後，陳報母公司（第一金融控股股份有限公司）同意後，於股東會授權本公司董事、監察人月支報酬總額新台幣貳佰肆拾萬元限額內，提報本行董事會審議決定之。

總經理及副總經理之酬金包含薪資、職務加給、專業加給、獎金及員工紅利，有關薪資及加給部分，總經理係參酌市場同業水準，副總經理則根據本行「月支待遇標準表」、「職務加給表」及「專業工作人員遴聘暨加給審核規則」，提報本行董事會審議決定之；而獎金及員工紅利部分，均根據本行經營績效指標決定之，指標包含稅前盈餘達成率、股東權益報酬率、逾放比率、逾期放款覆蓋率及有影響盈餘之政策性不可控制或其他異常項目等重大因素。

三、董事、監察人、經理人及依銀行法第二十五條第三項規定應申報股權者，其股權移轉及股權質押變動情形 無

綜合持股比例

單位：股；%

轉投資事業 (註)	本行投資		董事、監察人、總經理、副總經理、 協理、各部門及分支機構主管及 銀行直接或間接控制事業之投資		綜合投資	
	股數	持股比例	股數	持股比例	股數	持股比例
台灣電力股份有限公司	275,689,020	0.84%	29,382	0.00%	275,718,402	0.84%
台灣糖業股份有限公司	58,666,322	0.75%	4,171	0.00%	58,670,493	0.75%
台灣中華日報社股份有限公司	579,600	0.00%	1,720	1.72%		
台灣省農工企業股份有限公司	23,230	0.01%	0	0.00%	23,230	0.01%
台灣電視事業股份有限公司	20,342,813	7.25%	0	0.00%	20,342,813	7.25%
台灣證券交易所股份有限公司	15,478,627	3.00%	0	0.00%	15,478,627	3.00%
唐榮鐵工廠股份有限公司	24,633,978	7.04%	0	0.00%	24,633,978	7.04%
高雄硫酸銨股份有限公司	0	0.00%	44	0.00%		0.00%
東亞建築經理股份有限公司	1,500,000	0.00%	0	0.00%	1,500,000	30.00%
中化合成生技股份有限公司	426,615	0.65%	0	0.00%	426,615	0.66%
台北外匯經紀股份有限公司	700,000	3.53%	0	0.00%	700,000	3.53%
志富國際股份有限公司	0	0.00%	94	0.00%		0.00%
聯安服務股份有限公司	125,000	5.00%	0	0.00%	125,000	5.00%
一銀租賃股份有限公司	50,000,000	100.00%	0	0.00%	50,000,000	100.00%
台灣期貨交易所股份有限公司	2,000,000	1.00%	0	0.00%	2,000,000	1.00%
開發國際投資股份有限公司	43,200,000	3.96%	0	0.00%	43,200,000	3.96%
財金資訊股份有限公司	4,650,000	1.16%	0	0.00%	4,650,000	1.16%
華南票券金融股份有限公司	24,883	0.01%	24,883	0.01%		0.01%
群威創業投資股份有限公司	3,000,000	5.00%	0	0.00%	3,000,000	5.00%
台灣金融資產服務股份有限公司	5,000,000	2.90%	0	0.00%	5,000,000	2.94%
第一保險代理人股份有限公司	5,000,000	100.00%	0	0.00%	5,000,000	100.00%
彰化商業銀行股份有限公司	169,023,953	2.66%	35,068	0.01%	169,359,021	2.66%
華南金融控股股份有限公司	151,299,352	2.53%	63,536	0.01%	151,862,888	2.54%
台灣中小企業銀行股份有限公司	103,531,202	2.42%	333,377	0.01%	103,864,579	2.42%
台灣土地開發股份有限公司	17,368,000	0.06%	0	0.00%	17,368,000	5.79%
美國第一銀行	3,000,000	100.00%	0	0.00%	3,000,000	100.00%

註：係依本法第七十四條所為之投資。



※ 股份及股利應記載事項

一、股本來源

單位：千股、新台幣千元

年 月	發行價格	核定股本		實收股本		備註	
		股數	金額	股數	金額	股本來源	其他
95年1月	-	4,621,600	46,216,000	4,621,600	46,216,000	公開發行	

單位：新台幣千元

股份種類	核定股本			備註
	流通在外股份	未發行股份	合計	
普通股	46,216,000	0	46,216,000	未上市(櫃)

二、股東結構

95年1月31日

股東結構 數量	政府機構	金融機構	其他法人	個人	外國機構 及外人	合計
人數	0	1	0	0	0	1
持有股數	0	4,621,600,000	0	0	0	4,621,600,000
持股比例	0%	100%	0%	0%	0%	100%

三、股權分散情形

每股面額十元 95年1月31日

持股分級	股東人數	持由股數	持股比例
1至1,000,000	0	0	0
1,000,001以上	1	4,621,600,000	100%
合計	1	4,621,600,000	100%

34

四、主要股東名單

主要股東名稱	股份	持股分級	持股比例
第一金融控股 股份有限公司		4,621,600,000	100%

註：係列明股權比例達百分之一以上股東或股權比例占前十名之股東。

五、最近二年度每股市價、淨值、盈餘、股利及相關資料

單位：千股、新台幣千元

項目		年度	94年	93年
每股市價	最高		-	-
	最低		-	-
	平均		-	-
每股淨值	分配前		16.63	14.63
	分配後		-	13.78
每股盈餘	加權平均股數		4,621,600	4,621,600
	每股盈餘		2.21	2.16
每股股利	現金股利		-	3,466,200
	無償配股	-	-	-
		-	-	-
	累積未付股利		215,464	220,359
投資報酬分析	本益比		-	-
	本利比		-	-
	現金股利殖利率		-	-

六、股利政策及執行狀況

1. 股利政策：本公司屬產業發展成熟，獲利穩定且財務結構健全，股東股息紅利之發放，以發放現金為原則；惟為提高本公司自有資本與風險性資產比率，以增強本行競爭力，搭配以發放股票股利為輔。公司章程規定如下：

本銀行每年決算有稅後盈餘時，應先彌補以往年度虧損，再提百分之三十為法定盈餘公積，並得依業務需要，另提特別公積。如尚有餘額，應就其餘額依下列百分比分派之：

(1) 員工紅利百分之一至百分之八。

(2) 股東股息、紅利，由董事會考量銀行資本適足率及業務發展需要，提請股東常會決議分派之。

法定盈餘公積未達資本總額前或自有資本與風險性資產之比率未達銀行法規定前，最高現金盈餘分配依銀行法及主管機關之規定辦理。

2. 執行狀況：本次股東會擬議之股利分配為每股配發現金股息1.00元。

35



七、本次股東會擬議之無償配股對銀行營業績效及每股盈餘之影響

無擬議無償配股之情形。

八、員工分紅及董事、監察人酬勞

1. 銀行章程所載員工分紅及董事、監察人酬勞之成數或範圍。

(1) 員工分紅

本行公司章程第四十二條第一項第一款規定：本銀行每年決算有稅後盈餘時，應先彌補以往年度虧損，再提百分之三十為法定盈餘公積，並得依業務需要，另提特別公積。如尚有餘額，員工紅利分派為其餘額之百分之一至百分之八。

(2) 董事、監察人酬勞

本行納入第一金融控股股份有限公司後，目前為一人股東之結構，已無訂定分派董事、監察人酬勞之情形(94.4.22董事會代行股東會職權修正公司章程，刪除董事、監察人酬勞之分派)。

2. 董事會通過之擬議配發員工分紅等資訊：

本行九十四年度稅後盈餘為新台幣10,218,955,136元，提存法定盈餘公積 3,065,686,541元，本次擬議配發之員工現金紅利為其餘額百分之七，共計500,728,801元。

3. 上年度盈餘用以配發員工紅利及董事、監察人酬勞情形：

本行九十三年度稅後盈餘為新台幣9,967,094,977元，提存法定盈餘公積 2,990,128,493元，配發之員工現金紅利為其餘額百分之七，共計 488,387,654元。

九、銀行買回本行股份情形

無

※金融債券發行情形

金融債券種類	九十年度第一期 次順位金融債券	九十一年度第一期 次順位金融債券	九十一年度第二期 次順位金融債券
中央主管機關核准日期、文號	財政部90.7.10台財融(二)字第90277627號函	財政部90.7.10台財融(二)字第90277627號函	財政部90.7.10台財融(二)字第90277627號函
發行日期	民國90年9月12日	民國91年3月4日	民國91年7月9日
面額	500、1,000萬元	1,000萬	1,000萬
發行及交易地點	中華民國	中華民國	中華民國
幣別	新台幣	新台幣	新台幣
發行價格	按債券面額十足發行	按債券面額十足發行	按債券面額十足發行
總額	100億	50億	130億
*利率	4.0%	3.20%	固定/浮動
期限	7年期 到期日：民國97年9月12日	5年期 到期日：民國96年3月4日	A-M券、Y、Z券，5年期， 到期日：民國96年7月9日 N-X券，5年6個月期， 到期日：民國97年1月9日
受償順位	次順位	次順位	次順位
保證機構	無	無	無
受託人	無	無	無
承銷機構	本行自行銷售	中信證券	花旗證券
簽證律師	鄭洋一律師	鄭洋一律師	鄭洋一律師
簽證會計師	佳明誼合會計師事務所 周峻墩會計師	佳明誼合會計師事務所 周峻墩會計師	佳明誼合會計師事務所 周峻墩會計師
簽證金融機構	合作金庫銀行信託部	彰化銀行信託部	彰化銀行信託部
償還方法	每年付息一次， 自發行日起屆滿5、6、7年 分別還本20%、30%、50%	到期一次還本	到期一次還本
未償還餘額	593億元	593億元	593億元
前一年度實收資本額	462億元	462億元	462億元
前一年度決算後淨值	676億元	676億元	676億元
履約情形 正常	正常	正常	正常
贖回或提前清償之條款	無	無	無
轉換及交換條件	無	無	無
限制條款	無	無	無
資金運用計畫	支應中長期放款及財務操作 資金需求，改善本行資本結構	支應中長期放款及財務操作 資金需求，改善本行資本結構	支應中長期放款及財務操作 資金需求，改善本行資本結構
申報發行金額加計前已發行流通 在外之餘額占發行前一年度決算 後淨值之比率 (%)	117.31%	117.31%	117.31%
是否計入合格自有資本及其類別	是，第二類	是，第二類	是，第二類
信用評等機構名稱、評等日期 及其評等等級	中華信評，93/12/22，twA+	中華信評，93/12/22，twA+	中華信評，93/12/22，twA+

利率詳如附註



金融債券種類	九十一年度第三期 次順位金融債券	九十一年度第四期 次順位金融債券	九十二年第一期 一般順位金融債券
中央主管機關核准日期、文號	財政部91.11.19台財融(二)字第0910052763號函	財政部91.11.19台財融(二)字第0910052763號函	財政部91.11.19台財融(二)字第0910052763號函
發行日期	民國91年12月10日	民國91年12月19日	民國92年1月20日
面額	1,000萬元	5,000萬	1,000萬
發行及交易地點	中華民國	中華民國	中華民國
幣別	新台幣	新台幣	新台幣
發行價格	按債券面額十足發行	按債券面額十足發行	按債券面額十足發行
總額	5億	20億	38億
*利率	浮動	浮動	浮動
期限	5年1個月期 到期日：民國97年1月10日	5年7個月期 到期日：民國97年7月19日	A-B券，4年期，到期日：民國96年1月20日 C-F券，5年期，到期日：民國97年1月20日 G-J券，7年期，到期日：民國99年1月20日
受償順位	次順位	次順位	一般順位
保證機構	無	無	無
受託人	無	無	無
承銷機構	花旗證券	花旗證券	花旗證券
簽證律師	鄭洋一律師	鄭洋一律師	鄭洋一律師
簽證會計師	資誠會計師事務所 黃金澤會計師	資誠會計師事務所 黃金澤會計師	資誠會計師事務所 黃金澤會計師
簽證金融機構	彰化銀行信託部	彰化銀行信託部	彰化銀行信託部
償還方法	到期一次還本	到期一次還本	到期一次還本
未償還餘額	593億元	593億元	593億元
前一年度實收資本額	462億元	462億元	462億元
前一年度決算後淨值	676億元	676億元	676億元
履約情形 正常	正常	正常	正常
贖回或提前清償之條款	無	無	無
轉換及交換條件	無	無	無
限制條款	無	無	無
資金運用計畫	支應中長期放款及財務操作 資金需求，改善本行資本結構	支應中長期放款及財務操作 資金需求，改善本行資本結構	支應中長期放款及財務操作 資金需求
申報發行金額加計前已發行流通 在外之餘額占發行前一年度決算 後淨值之比率 (%)	117.31%	117.31%	117.31%
是否計入合格自有資本及其類別	是，第二類	是，第二類	否
信用評等機構名稱、評等日期 及其評等等級	中華信評，93/12/22，twA+	無	中華信評，93/12/22，twAA-

利率詳如附註

金融債券種類	九十二年度第二期 一般順位金融債券	九十二年度第三期 一般順位金融債券	九十二年度第四期 一般順位金融債券
中央主管機關核准日期、文號	財政部91.11.19台財融(二)字第0910052763號函	財政部91.11.19台財融(二)字第0910052763號函	財政部91.11.19台財融(二)字第0910052763號函
發行日期	民國92年1月20日	民國92年1月20日	民國92年2月25日
面額	1,000萬元	1,000萬	1,000萬
發行及交易地點	中華民國	中華民國	中華民國
幣別	新台幣	新台幣	新台幣
發行價格	按債券面額十足發行	按債券面額十足發行	按債券面額十足發行
總額	10億	32億	10億
*利率	浮動	浮動	浮動
期限	7年期 到期日：民國99年1月20日	8年期 到期日：民國100年1月20日	7年期 到期日：民國99年2月25日
受償順位	一般順位	一般順位	一般順位
保證機構	無	無	無
受託人	無	無	無
承銷機構	花旗證券	花旗證券	花旗證券
簽證律師	鄭洋一律師	鄭洋一律師	鄭洋一律師
簽證會計師	資誠會計師事務所 黃金澤會計師	資誠會計師事務所 黃金澤會計師	資誠會計師事務所 黃金澤會計師
簽證金融機構	彰化銀行信託部	彰化銀行信託部	彰化銀行信託部
償還方法	到期一次還本	到期一次還本	到期一次還本
未償還餘額	593億元	593億元	593億元
前一年度實收資本額	462億元	462億元	462億元
前一年度決算後淨值	676億元	676億元	676億元
履約情形 正常	正常	正常	正常
贖回或提前清償之條款	無	無	無
轉換及交換條件	無	無	無
限制條款	無	無	無
資金運用計畫	支應中長期放款及財務操作 資金需求	支應中長期放款及財務操作 資金需求	支應中長期放款及財務操作 資金需求
申報發行金額加計前已發行流通 在外之餘額占發行前一年度決算 後淨值之比率 (%)	117.31%	117.31%	117.31%
是否計入合格自有資本及其類別	否	否	否
信用評等機構名稱、評等日期 及其評等等級	中華信評，93/12/22，twAA-	中華信評，93/12/22，twAA-	中華信評，93/12/22，twAA-

利率詳如附註



金融債券種類	九十二年度第五期 一般順位金融債券	九十二年度第六期 一般順位金融債券	九十二年度第七期 一般順位金融債券
中央主管機關核准日期、文號	財政部91.11.19台財融(二)字第0910052763號函	財政部91.11.19台財融(二)字第0910052763號函	財政部91.11.19台財融(二)字第0910052763號函
發行日期	民國92年5月2日	民國92年9月10日	民國92年10月27日
面額	1,000萬元	1,000萬	1,000萬
發行及交易地點	中華民國	中華民國	中華民國
幣別	新台幣	新台幣	新台幣
發行價格	按債券面額十足發行	按債券面額十足發行	按債券面額十足發行
總額	15億	43億	26億
*利率	浮動	浮動	浮動
期限	7年期 到期日：民國99年5月2日	A-H券、L-0券 7年期 到期日：民國99年9月10日 I-J、K券 5年期 到期日：民國97年9月10日	7年期 到期日：民國99年10月27日
受償順位	一般順位	一般順位	一般順位
保證機構	無	無	無
受託人	無	無	無
承銷機構	德意志證券	元大京華證券、元富證券	中國信託、一銀證、荷蘭銀行
簽證律師	鄭洋一律師	鄭洋一律師	鄭洋一律師
簽證會計師	資誠會計師事務所 黃金澤會計師	資誠會計師事務所 黃金澤會計師	資誠會計師事務所 黃金澤會計師
簽證金融機構	彰化銀行信託部	彰化銀行信託部	彰化銀行信託部
償還方法	到期一次還本	到期一次還本	到期一次還本
未償還餘額	593億元	593億元	593億元
前一年度實收資本額	462億元	462億元	462億元
前一年度決算後淨值	676億元	676億元	676億元
履約情形 正常	正常	正常	正常
贖回或提前清償之條款	無	無	無
轉換及交換條件	無	無	無
限制條款	無	無	無
資金運用計畫	支應中長期放款及財務操作 資金需求	支應中長期放款及財務操作 資金需求	支應中長期放款及財務操作 資金需求
申報發行金額加計前已發行流通 在外之餘額占發行前一年度決算 後淨值之比率 (%)	117.31%	117.31%	117.31%
是否計入合格自有資本及其類別	否	否	否
信用評等機構名稱、評等日期 及其評等等級	中華信評, 93/12/22, twAA-	中華信評, 93/12/22, twAA-	中華信評, 93/12/22, twAA-

利率詳如附註



穩健、專業、創新、國際化

金融債券種類	九十二年度第八期 次順位金融債券	九十二年度第九期 一般順位金融債券	九十三年度第一期 一般順位金融債券
中央主管機關核准日期、文號	財政部91.11.19台財融(二)字第0910052763號函	財政部91.11.19台財融(二)字第0910052763號函	財政部93.02.02台財融(二)字第0930002887號函
發行日期	民國92年11月13日	民國92年11月13日	民國93年05月25日
面額	1,000萬元	1,000萬	1,000萬
發行及交易地點	中華民國	中華民國	中華民國
幣別	新台幣	新台幣	新台幣
發行價格	按債券面額十足發行	按債券面額十足發行	按債券面額十足發行
總額	65億	9億	40億
*利率	固定/浮動	分段浮動	區間浮動
期限	5年期2個月期 到期日：民國98年1月13日	7年期 到期日：民國99年11月13日	7年期 到期日：民國100年5月25日
受償順位	次順位	一般順位	一般順位
保證機構	無	無	無
受託人	無	無	無
承銷機構	中國信託.一銀證	中國信託.元富證券	中國信託
簽證律師	鄭洋一律師	鄭洋一律師	江雅萍律師
簽證會計師	資誠會計師事務所 黃金澤會計師	資誠會計師事務所 黃金澤會計師	資誠會計師事務所 黃金澤會計師
簽證金融機構	彰化銀行信託部	彰化銀行信託部	彰化銀行信託部
償還方法	到期一次還本	到期一次還本	到期一次還本
未償還餘額	593億元	593億元	593億元
前一年度實收資本額	462億元	462億元	462億元
前一年度決算後淨值	676億元	676億元	676億元
履約情形 正常	正常	正常	正常
贖回或提前清償之條款	無	無	無
轉換及交換條件	無	無	無
限制條款	無	無	無
資金運用計畫	支應中長期放款及財務操作 資金需求，改善本行資本結構	支應中長期放款及財務操作 資金需求	支應中長期放款及財務操作 資金需求
申報發行金額加計前已發行流通 在外之餘額占發行前一年度決算 後淨值之比率 (%)	117.31%	117.31%	117.31%
是否計入合格自有資本及其類別	是	否	否
信用評等機構名稱、評等日期 及其評等等級	中華信評，93/12/22，twA+	中華信評，93/12/22，twAA-	無

利率詳如附註



附註：

期次	券別	票面利率
九十年第一期次順位金融債券	-	固定利率4.0%
九十一年第一期次順位金融債券	-	固定利率3.2%
九十一年第二期次順位金融債券	A-M券	第1年7.10%-TWD90天CP；第2年7.00%-TWD90天CP；第3-5年6.90%-TWD90天CP；利率下限0%。
	N-X券	固定利率3.90%
	Y券	第1年7.12%-TWD90天CP；第2年7.02%-TWD90天CP；第3-5年6.92%-TWD90天CP；利率下限0%。
	Z券	第1-2年5.00%；3-5年6.40%-TWD90天CP；利率下限0%。
九十一年第三期次順位金融債券	A券	5.55%-USD 6M LIBOR，利率下限0%。
	B券	0~1年7.00%-USD 6M LIBOR；2年~到期5.00%-USD 6M LIBOR；利率下限0%。
九十一年第四期次順位金融債券	A-B券	TWD90天CP+75BPS
九十二年第一期一般順位金融債券	A-B券	3.35%-USD 6M LIBOR，利率下限0%。
	C-F券	3.60%-USD 6M LIBOR，利率下限0%。
	G-J券	3.95%-USD 6M LIBOR，利率下限0%。
九十二年第二期一般順位金融債券	A-C券	4.05%-USD 6M LIBOR，利率下限0%。
九十二年第三期一般順位金融債券	A-C券	4.12%-USD 6M LIBOR，利率下限0%。
九十二年第四期一般順位金融債券	A-B券	3.90%-USD 6M LIBOR，利率下限0%。
九十二年第五期一般順位金融債券	A-F券	4.10%-USD 6M LIBOR，利率下限0%。
九十二年第六期一般順位金融債券	A-E券	0~0.5年：固定利率年率3.5%；0.5~7年，當USD 6M LIBOR<0.75%，為USD 6M LIBOR；當USD 6M LIBOR>=0.75%，則為5.10%-USD 6M LIBOR；利率下限0%。
	F-H券 L-Q券	0~0.5年：固定利率年率3.5%；0.5~7年，當USD 6M LIBOR<0.75%，為USD 6M LIBOR；當0.75%<=USD 6M LIBOR<=2.5%，則為年率3.0%；當USD 6M LIBOR>2.5%，則為5.25%-USD 6M LIBOR；利率下限0%。
	I-K券	0~0.5年：固定利率年率3.0%；0.5~5年：當USD 6M LIBOR<0.75%，為USD 6M LIBOR；當USD 6M LIBOR>=0.75%，則為4.25%-USD 6M LIBOR；利率下限0%。
九十二年第七期一般順位金融債券	A-E券	當USD 6M LIBOR<0.80%，為USD 6M LIBOR+1.00%；當USD 6M LIBOR>=0.80%，A券為5.0%-USD 6M LIBOR，B券為5.005%-USD 6M LIBOR，C券為5.01%-USD 6M LIBOR，D券為5.02%-USD 6M LIBOR，E券為5.03%-USD 6M LIBOR；利率下限0%。
	F-G券	第0~5年：2.75(5YIRS-2YIRS)+0.3%，利率最高為3.75%，最低為0%；第6~7年：5%-USD 3M LIBOR，利率下限0%。
九十二年第八期次順位金融債券	A券	5.85%-6M USD LIBOR，利率下限0%。
	B券	TWD 90天CP+40BPS。
	C券	固定利率2.90%。
九十二年第九期一般順位金融債券	A-B券	當6M USD LIBOR<1%，則票面利率為2%；當1%<=6M USD LIBOR<=2%，則票面利率為3%；當6M USD LIBOR>2%，則A券票面利率為5.35%-6M USD LIBOR，B券票面利率為5.45%-6M USD LIBOR；利率下限0%。
	C-D券	第1年固定年率4%，第2~7年為：當6M USD LIBOR<1%，則C券票面利率為6M USD LIBOR，D券票面利率為6M USD LIBOR+0.001%；當1%<=6M USD LIBOR<=2%，則票面利率為3%；當6M USD LIBOR>2%，則票面利率為5.25%-6M USD LIBOR；利率下限0%。

期次	券別	票面利率
九十三年度第一期一般順位金融債券	A券	(USD 6M LIBOR+0.75%)*n/N N：計息期間總天數； n：USD 6M LIBOR 落在利率上下限區間內天數 第1年利率上限2.10%、利率下限0.50% 第2年利率上限2.60%、利率下限0.50% 第3年利率上限3.10%、利率下限0.50% 第4年利率上限3.50%、利率下限0.50% 第5年利率上限4.00%、利率下限0.50% 第6年利率上限4.50%、利率下限0.50% 第7年利率上限5.00%、利率下限0.50%
	B券	(USD 6M LIBOR+0.7501%)*n/N N：計息期間總天數； n：USD 6M LIBOR 落在利率上下限區間內天數 第1年利率上限2.10%、利率下限0.50% 第2年利率上限2.60%、利率下限0.50% 第3年利率上限3.10%、利率下限0.50% 第4年利率上限3.50%、利率下限0.50% 第5年利率上限4.00%、利率下限0.50% 第6年利率上限4.50%、利率下限0.50% 第7年利率上限5.00%、利率下限0.50%
	C券	0-0.5年固定利率2.50%，第0.5-7年：(USD 6M LIBOR+0.60%)*n/N N：計息期間總天數； n：USD 6M LIBOR 落在利率上下限區間內天數 第0.5-1年利率上限2.00%、利率下限1.00% 第2年利率上限2.50%、利率下限1.00% 第3年利率上限3.00%、利率下限1.10% 第4年利率上限3.50%、利率下限1.10% 第5年利率上限4.00%、利率下限1.10% 第6年利率上限4.50%、利率下限1.20% 第7年利率上限5.00%、利率下限1.20%
	D券	第0-0.5年固定利率2.5001%，第0.5-7年：(USD 6M LIBOR+0.6001%)*n/N N：計息期間總天數； n：USD 6M LIBOR 落在利率上下限區間內天數 第0.5-1年利率上限2.00%、利率下限1.00% 第2年利率上限2.50%、利率下限1.00% 第3年利率上限3.00%、利率下限1.10% 第4年利率上限3.50%、利率下限1.10% 第5年利率上限4.00%、利率下限1.10% 第6年利率上限4.50%、利率下限1.20% 第7年利率上限5.00%、利率下限1.20%
	E-G券	(USD 6M LIBOR+1.20%)*n/N N：計息期間總天數； n：USD 6M LIBOR 落在利率上下限區間內天數 第1年利率上限2.00%、利率下限1.00% 第2年利率上限2.50%、利率下限1.00% 第3年利率上限3.00%、利率下限1.00% 第4年利率上限3.50%、利率下限1.00% 第5年利率上限4.00%、利率下限1.00% 第6年利率上限4.50%、利率下限1.00% 第7年利率上限5.00%、利率下限1.00%
	H券	票面利率4%，IF USD 6M LIBOR落在利率上下限區間 第1年利率上限2.00%、利率下限1.00% 第2年利率上限2.50%、利率下限1.00% 第3年利率上限3.00%、利率下限1.00% 第4年利率上限3.25%、利率下限1.00% 第5年利率上限3.50%、利率下限1.00% 第6年利率上限3.75%、利率下限1.00% 第7年利率上限4.00%、利率下限1.00%

※特別股發行情形

無

※海外存託憑證發行情形

無

※員工認股權憑證辦理情形

無

※併購或受讓其他金融機構，應記載事項

無





一、業務內容

(一)業務範圍：

辦理依法核定商業銀行得辦理之一般業務項目

- 1.收受各種存款
- 2.發行金融債券
- 3.辦理放款
- 4.辦理票據貼現
- 5.投資有價證券
- 6.辦理國內匯兌
- 7.辦理商業匯票之承兌
- 8.簽發國內信用狀
- 9.保證發行公司債券
- 10.辦理國內保證業務
- 11.代理收付款項
- 12.代銷公債、國庫券、公司債券及公司股票
- 13.承銷有價證券
- 14.自營有價證券
- 15.辦理保管及倉庫業務
- 16.辦理出租保管箱業務
- 17.辦理與營業執照上各款業務有關或經中央主管機關核准之代理服務業務
- 18.辦理信用卡業務
- 19.代售金塊、金幣、銀幣
- 20.買賣金塊、金幣、銀幣
- 21.辦理出口外匯、進口外匯、一般匯出及匯入款、外匯存款、外幣貸款及外幣擔保付款之保證業務
- 22.辦理主管機關核准辦理之衍生性金融商品業務
- 23.辦理依信託業法核定辦理之業務
- 24.辦理政府債券自行買賣業務
- 25.辦理短期票券經紀、自營、簽證及承銷業務
- 26.辦理與融資業務相關之財務顧問業務
- 27.辦理經主管機關核准辦理之公益彩券代理業務
- 28.財富管理業務

銀行營業執照信託業務專責部門經主管機關核准辦理之業務項目

1. 信託業務：

- (1) 金錢之信託
- (2) 金錢債權及其擔保物權之信託
- (3) 有價證券之信託
- (4) 不動產之信託
- (5) 以信託方式辦理全權委託投資業務

2. 附屬業務：

- (1) 代理有價證券發行、轉讓、登記及股息利息紅利之發放事項
- (2) 提供有價證券發行、募集之顧問服務
- (3) 辦理有價證券簽證
- (4) 擔任債券發行受託人及辦理有關之代理服務事項
- (5) 辦理保管業務
- (6) 受託保管證券投資信託基金
- (7) 提供投資、財務管理及不動產開發顧問服務
- (8) 以委任方式辦理全權委託投資業務
- (9) 經主管機關核准辦理之其他有關業務

(二) 最近兩年業務概況及統計圖

(1) 存款業務

單位：新台幣千元

項目	94年12月31日		93年12月31日		與93年底比較		
	金額	%	金額	%	增(減)金額	增減率%	
活期性存款 (註1)	支票存款	41,504,160	3.2	34,408,858	2.7	7,095,302	20.6
	活期存款	221,408,283	17.2	210,542,125	16.8	10,866,158	5.2
	活期儲蓄存款	338,847,729	26.3	316,425,163	25.2	22,422,566	7.1
	小計	601,760,172	46.7	561,376,146	44.8	40,384,026	7.2
定期性存款	定期存款	225,999,692	17.5	222,036,093	17.7	3,963,599	1.8
	定期儲蓄存款	315,820,879	24.5	319,329,004	25.5	(3,508,125)	-1.1
	小計	541,820,571	42.1	541,365,097	43.2	455,474	0.1
其他 (註2)	銀行同業存款	43,331,896	3.4	49,662,448	4.0	(6,330,552)	-12.7
	透支銀行同業	1,424,371	0.1	1,275,379	0.1	148,992	11.7
	銀行同業拆放	99,813,325	7.7	99,969,261	8.0	(155,936)	-0.2
	小計	144,569,592	11.2	150,907,088	12.0	(6,337,496)	-4.2
合計	1,288,150,335	100.0	1,253,648,331	100.0	34,502,004	2.8	
佔總負債及股東權益之比重(%)		85.8		85.7		0.1	

註1：活期性存款及定期性存款含外匯存款及公庫存款。

註2：銀行同業存款含郵匯局轉存款。



(2)放款業務

單位：新台幣千元

項目	94年12月31日		93年12月31日		與93年底比較	
	金額	%	金額	%	增(減)金額	%
企業金融放款	488,029,914	55.2	443,063,069	53.0	44,966,845	10.1
消費金融放款	257,627,797	29.1	251,132,939	30.0	6,494,858	2.6
國內外幣放款	43,624,476	4.9	48,237,709	5.8	(4,613,233)	-9.6
國外分行放款	91,863,562	10.4	90,236,757	10.8	1,626,805	1.8
買入匯款及進出口押匯	3,296,720	0.4	3,464,729	0.4	(168,009)	-4.8
合計	884,442,469	100.0	836,135,203	100.0	48,307,266	5.8
佔總資產之比重		58.9		57.2		1.7

(3)外匯承做量(包含國外分行)

單位：仟美元

項目	年度	94年度 (94.1.1-94.12.31)		93年度 (93.1.1-93.12.31)		與93年度比較	
		金額	%	金額	%	增(減)金額	增(減)率%
買入外匯	出口押匯及託收	6,536,141	3.8	6,976,426	4.7	(440,285)	-6.3
	匯入匯款	81,321,248	46.7	70,394,545	47.0	10,926,703	15.5
	小計	87,857,389	50.5	77,370,971	51.7	10,486,418	13.6
賣出外匯	進口信用狀及託收	5,972,786	3.4	6,779,194	4.5	(806,408)	-11.9
	匯出匯款	79,999,684	46.0	65,575,134	43.8	14,424,550	22.0
	小計	85,972,470	49.4	72,354,328	48.3	13,618,142	18.8
合計		173,829,859	100.0	149,725,299	100.0	24,104,560	16.1

(4) 信託業務

單位：新台幣千元

項目	年度	94年度 (94.1.1-94.12.31)	93年度 (93.1.1-93.12.31)
		金額	金額
基金及全委保管年底餘額		339,332,594	410,294,902
國內信託資產年底餘額		68,820,343	89,836,274
國外信託資產年底餘額(含外幣信託)		101,684,318	74,891,458
信託專戶年底餘額		34,575,371	29,494,000
家庭財富信託年底餘額		1,359,336	1,026,642
企業員工儲蓄信託年底餘額		927,387	849,955
不動產信託年底餘額		1,425,522	580,972
有價證券信託年底餘額		12,315,842	7,068,626
專案信託年底餘額		513,461	522,675
集合管理運用帳戶年底餘額		4,089,083	511,621
證券簽證承作金額		1,270,111,414	755,587,670

(5) 投資業務

單位：新台幣千元

項目	94年度 (94.1.1-94.12.31)	93年度 (93.1.1-93.12.31)	與93年度比較	
	金額	金額	增(減)金額	增(減)率%
票券買賣斷業務(OB/OS)	8,702,069	25,688,885	(16,986,816)	-66.13
票券附條件業務(RP/RS)	7,320,357	136,383,554	(129,063,197)	-94.63
票券承銷業務	4,387,500	4,476,000	(88,500)	-1.98

(6) 信用卡業務

項目	94年度 (94.1.1-94.12.31)	93年度 (93.1.1-93.12.31)	與93年度比較	
			增(減)數	增(減)率%
流通卡數(卡)	743,013	896,437	(153,424)	-17.1
簽帳金額(百萬元)	21,305	21,779	(474)	-2.2
循環信用金額(百萬元)	3,717	3,022	695	23.0

註：流通卡數及循環信用餘額為年底日數據。



(7) 總收入

單位：新台幣千元

項目	94年度 (94.1.1-94.12.31)		93年度 (93.1.1-93.12.31)	
	金額	%	金額	%
利息收入	38,482,512	74.7	35,916,077	74.1
手續費收入	4,712,278	9.1	4,407,425	9.1
買賣票券利益淨額	840,603	1.6	1,262,288	2.6
採權益法認列之投資利益	400,284	0.8	270,657	0.6
兌換利益淨額	1,245,158	2.4	897,022	1.9
其他營業收入	4,758,390	9.2	4,884,537	10.1
營業外收入及利益	1,061,977	2.1	818,251	1.7
合計	51,501,202	100.0	48,456,257	100.0

(8) 總支出

單位：新台幣千元

項目	94年度 (94.1.1-94.12.31)		93年度 (93.1.1-93.12.31)	
	金額	%	金額	%
利息費用	18,486,293	48.8	14,630,001	40.1
手續費用	952,882	2.5	771,217	2.1
各項提存	4,320,502	11.4	7,109,469	19.5
業務及管理費用	13,748,022	36.3	13,201,246	36.2
其他營業費用及損失	47,966	0.1	426,101	1.2
營業外費用及損失	344,402	0.9	315,682	0.9
合計	37,900,067	100.0	36,453,716	100.0

(三) 本年度經營計畫

1. 企業金融事業群－成為企業最佳的財務顧問

- (1) 導引高獲利產品及手續費商品銷售，提升資源使用效率，如應收帳款承購、外匯業務、聯合貸款及現金管理商品。
- (2) 善用本行國內外通路及廣大客戶基礎優勢，以大中華區台商為目標，擴增外匯業務及衍生之商機；並期與外銀策略聯盟，積極承作大陸台商融資業務。
- (3) 持續擴增線上融資平台各類功能，提供更快速便捷服務管道。

2. 中小企業事業群－建立最重視客戶與高度生產力的中小企業平台，為台灣的中小企業提供獨特的服務

- (1) 藉由多元化的銷售通路，適時提供專業及快速的服務，俾順利滿足客戶各階段成長期間不同的金融需求，進而建立長期可靠的往來關係。
- (2) 提供廣泛且具價格競爭力的商品組合，依客群需求量身打造或提供全套商品。
- (3) 持續致力於提升業務人員知能，並落實業務績效管理與獎酬制度，訂定明確的銷售目標並樹立行銷文化。
- (4) 透過新導入的中小企業信評系統，針對不同風險的客戶施以差別訂價與服務，在風險與報酬間取得均衡。

3. 消費金融事業群－創新價值，超越競爭對手，締造消费金融業績新紀錄

- (1) 強化客戶維護管理機制，並積極利用通路優勢，深耕CRM行銷，開發新戶。
- (2) 開發高利差產品，並善加運用協銷及策略聯盟，積極推展二順位貸款等產品。
- (3) 以結合金融卡與信用卡功能之I-First卡為推廣主力，並提供最實質之回饋吸引客戶，另分普眾、小眾進行促刷活動，以強化客戶忠誠度。
- (4) 資料庫分眾行銷獲利性商品，另以差異化策略，切入小眾市場發行聯名卡。

4. 金融市場事業群－提供多元化創新商品服務成為本國銀行前三大

- (1) 建立完整的產品線，設計客製化商品，創造商機，達到客、我雙贏局面。
- (2) 強化行銷團隊能力，提高本行專業知名度。
- (3) 配合34號公報施行，彰顯金融資產與負債管理能力，提升操作績效。

5. 分行事業群－提昇服務品質，以專業、創新、親切、成本、效率強化競爭優勢

- (1) 以顧客為導向、感心的服務，創造組織最大報酬，矢志成為金融服務的最佳典範。
- (2) 以良好客戶關係為發展基礎，運用廣大分行網路深耕客群，提供信託、保險等核心產品，擴大全方位理財產品線，提高本行競爭力。
- (3) 以優化作業服務系統，打造標準化、集中化、自動化、多樣化的服務平台，充分支援業務發展及強化服務品質。



(四) 市場分析

1. 總體經濟及金融情勢分析與展望

◆ 全球經濟擴張力道與民國94年相當

受國際油價居高、美國升息引導全球利率水準墊高下，民國94年全球經濟成長呈現平緩擴張，雖市場預期美國將於95年終止升息步伐，但油價未見明顯回跌，研究機構因而多預測95年全球經濟成長將與94年相當，國際貨幣基金（IMF）預測95年全球經濟成長率為4.3%，環球透視機構（Global Insight Inc.）預測95年全球經濟成長率為3.4%，國內方面，各主要預測機構則多樂觀預國內全年經濟成長率可達4%以上。

國際物價方面，94年雖國際油價、原物料行情居高，但主要國家民間消費無大幅擴張之情形下，消費者物價難有大幅上漲之條件，IMF預測先進經濟體95年通貨膨脹率將由2.2%縮減為2.0%，環球透視機構則上修主要國家及部分亞洲新興國家通膨預測值。整體來看，市場普遍預期原油價格在冬季過後，上半年可望回軟，全球之通膨壓力稍減；在國內方面，主計處預估95年國際原物料價格上漲情形可能趨緩，通膨的壓力可暫時緩解，預估95年CPI年增率為1.5%，WPI年增率為3.1%。

根據行政院主計處預測，95年民間投資及公營事業投資因民營化成長幅度將趨緩，而國內進出口成長幅度雖不如今年，但進口增幅縮減的幅度大於出口，貿易順差將較94年增加28億美元，以及隨就業情勢改善，民間消費預估延續94年的成長力道，成長3.1%。整體來看，95年度國內民間資本支出動能仍顯疲弱，經濟成長之動力將仰賴民間消費及對外貿易，國內經濟將維持穩定擴張態勢，成長率預估將為4.08%。

◆ 利率

目前國內經濟雖穩定擴張，但物價仍有上漲壓力，加以實質利率偏低，央行持續聲明貨幣政策宜逐步回歸中性立場；另外，市場預期美國將於95年暫停升息動作，以及全球原物料價格難再攀新高，已使全球升息之壓力減輕，但為縮小台美利差，央行95年仍將有升息動作，惟為避免升息引發過多推升新台幣的空間，預料仍將維持謹慎之升息步伐。

◆ 匯率

94年美國雙赤字問題雖頻為美元引發利空影響，但升息造成與其他經濟體之利差擴大則支撐美元續為強勢貨幣，展望95年，歐元區存在通膨壓力，升息壓力猶存；日本經濟復甦態勢成形，料將逐步擺脫超寬鬆貨幣政策，另市場預期美國升息步伐將於95年暫歇以及雙赤字壓力的持續，促使美元弱勢格局浮現，加以市場對人民幣升值之預期仍高，未來皆將使新台幣存在升值壓力。

◆ 不確定因素

由於兩岸局勢目前尚未露出明顯的緩和訊息，兩岸政經關係發展仍將是牽動台灣經濟的重要因素，另外，美國經濟擴張是否續緩、全球景氣復甦力道仍否持續、國際原油及商品價格、亞洲貨幣跟隨人民幣升值、禽流感疫情，以及國內政治情勢的演變、天災等因素，都將影響今年經濟發展。綜上所述，預料美國經濟表現及升息步伐，以及國際原油及商品價格將為95年度影響全球經濟擴張之關鍵因素。是以，美國升息步伐停止，以及全球原物料價格漲勢停歇，皆可望促使全球利率水準不致大幅上揚，進而不會對經濟成長之表現造成過多隱憂，惟須持續關注人民幣引領亞洲貨幣升值之效應可能損及國內出口之表現，進一步影響國內經濟成長。

2. 台灣金融產業主要發展趨勢及挑戰

在政府金改政策持續推動下，台灣整體銀行業逾期放款比率，從民國91年的8.85%降到94年底的2.24%，雖資產品質明顯改善，但受到消金雙卡風暴影響，部分消金為主之銀行，整體經營效能未見明顯提升，以本國銀行平均資產報酬率（ROA）而言，民國93年為0.63%，94年則縮減至0.30%，國際銀行業最低標準約為1%；平均股東權益報酬率（ROE）亦由10.30%下滑至4.81%，國際銀行業水準約在15%-20%。

在銀行規模方面，台灣前五大銀行資產規模均在300-700億美元間，且無躋身世界百大，在亞洲前300大銀行中，香港與韓國的規模分別為我國的2.12倍及2.76倍，新加坡則更高達我國4.67倍；以資產總額市場佔有率來看，僅達37%，遠低於韓國前五大（89%）、香港前五大（76%）及新加坡前五大（73%）。綜上所述，本國銀行規模相對較小，除經營成本上之劣勢外，對國際競爭力的提升亦將造成影響。

由金管會的二次金改來看，金融整併有兩大目標預計在今年底達成，期許95年底前將14家金融控股公司減半，及95年底前至少一家金融機構由外資經營或到國外上市，可預見台灣金融業將創造出大而好的銀行，除了可以提高本國銀行競爭力，創造國際舞台的發展機會，並希冀導正國內金融環境過度競爭之態勢；另一方面，亦可鼓勵小而美的銀行持續發揮本身的優勢及利基，與大型銀行共榮共存，提供客戶更多樣化且高品質的服務。

因此，鼓勵金控的整併以提升競爭力外，中國市場的崛起，對國內金融業來說，挾有龐大的台商優勢，可謂不容忽視之利基市場，未來，政府對金融機構赴中國發展之管制及配套措施，亦將牽動金融業之發展；另外，中國高經濟成長率與高儲蓄率，使得94年外資銀行參與購併大陸銀行的腳步持續，長期下將相對提升大陸銀行競爭力，對國內金融機構而言，如何留住並搶攻優質台商客戶將是值得重視之課題。

展望95年，面對金融國際化趨勢下，除了亞洲大型金融業者的競爭，更有外商銀行搶灘大陸市場，台灣金融機構若能落實金改目標，進一步整合創造出大而好的銀行，將可提昇國際上之能見度和競爭力。

3. 台灣金融產業優劣勢分析（SWOT分析）

(1) 優勢(Strength)

- 金控公司跨業整合，提升效率
- 金融產業逾放改善，有利併購
- 具有高競爭力及經營彈性的企業
- 外匯存底高、外債少，資金充沛

(2) 劣勢(Weakness)

- 欠缺具有國際競爭力的領導性金融機構
- 金融產品同質性偏高，獲利空間有限
- 金控跨業經營綜效待提升
- 國際化程度不足



(3) 機會(Opportunity)

華人資金充沛，有利發展資產管理中心
資本市場活絡，有利發展區域籌資中心
資產管理環境日趨成熟，有利國際接軌
金融業產值日增，有利帶動經濟成長
主管機關提出全面性之金融改革方案
積極清理不良債權，有利提升經營體質與競爭力

(4) 威脅(Threat)

金融全球化發展，面臨國際金融集團挑戰
國際新資本協定實施，須強化資本及風險管理
金融商品推陳出新，金融法制須快速因應
金融產業整併欠缺效率，競爭激烈影響銀行之獲利率

4.本行發展之優劣勢分析及因應對策

(1) 強化優勢

充分運用廣大服務據點與客戶群基礎，透過金控跨售平台及多元產品線，進行共同行銷，深耕客戶關係，提升產品滲透度及市佔率
以本行外匯業務之優勢，配合主管機關兩岸三地業務開放，積極開辦該項業務，搶占市場先機
善用本行於國內基金保管與銷售市場優勢，提升本行無風險性手續費收入
資產品質強化已見成效，廣義逾放比率至民國94年底已降為1.72%，本行將持續落實風險控管，以利本行經營發展
透過產品跨售、資源整合，發揮金控之最大綜效，除強化經營效能及服務品質，並利提升本行競爭力及企業形象

(2) 改善缺點

市場價格競爭激烈，存放款利差縮小，減少獲利空間，未來將加強高獲利商品、手續費收入商品之銷售，以提升獲利
培養國際性金融業務人才，以提升競爭力、商品創新能力，及國際化程度
落實激勵性獎酬制度，使銷售團隊充分發揮戰鬥力
強化IT能力，由專業團隊研析整合各金融交易平台，以提升金融交易效率，降低交易成本

(3) 掌握機會

加強與海外據點之合作，設計兩岸三地境外融資架構，強化台商業務及衍生之商機
配合管理資訊系統建置完成，充分掌握利基產品，以利策略及產品規劃
強化財富管理品牌形象，提昇客戶滿意度及認同感，並擴充大中華地區營業基磐，積極規劃建置財富管理香港業務平台

(4) 避免威脅(Threat)

配合國際新資本協定規範，強化風險管理，持續提升經營體質，朝向國際化發展，以提高競爭力，與國外大型金融業者競爭

金融商品同質性高，客戶忠誠度下降，優先加強維繫既有客戶往來關係，並提升金融專業能力，以顧客需求為導向，研發新金融商品，創造更具附加價值的服務科技創新使金融業經營型態發生轉變，競爭壓力提高，本行將持續導入先進系統、流程等各方面改造，並投入大量資訊軟硬體資源，以因應快速變遷的金融環境及商品創新

(五) 金融商品研究與業務發展概況

1. 近兩年主要金融商品及增設之業務部門

本行主要金融商品之規模詳見第45頁至第48頁(業務概況)。

2. 近二年研究發展成果及未來研究發展計畫

(1) 因應金融市場發展趨勢，研發新種商品及業務

近年國內、外金融環境快速變遷，新金融商品層出不窮，為提供客戶完整的產品線與客製化的財務規劃服務，未來本行將秉持創新精神，提昇新金融商品研發能力，因應市場之需求與趨勢，擬定整體策略，開發新種商品，以滿足客戶多樣及全方位之金融需求。

(2) 充分運用金控集團內部資源，或以策略聯盟方式引進國際級know-how

充分運用金控集團跨售平台及商品，增進通路銷售效率與團隊銷售能力，擴大市佔率、深耕客戶關係，並以策略聯盟方式與國際級公司合作，提昇本行競爭力與獲利能力。



(3) 強化產經動態分析，提昇本行應變能力

加強金融發展趨勢與產業動態之研究，並深入評估對本行業務之影響，協助業務人員及時掌握經濟、金融與產業之變動情勢，俾利提昇授信品質及應變能力，最近兩年度之重要業務研究報告如下表。

年度	94年度	93年度
報告篇數	15篇	18篇
重要主題	<ul style="list-style-type: none"> ■影響未來資產負債管理演進方向的重要驅策因素 ■金融業營業單位數目與經營績效之關連性 ■金融商品流動性之探討 ■線性規劃在銀行投資組合管理上的應用 ■縮減式模型計算企業違約率之概念－以Jarrow及Turnbull (1995)之離散時間模型為例 ■反向貸款 	<ul style="list-style-type: none"> ■銀行獲利評估架構之改進 ■日本大型銀行之中小企業融資策略 ■企業貸款債權信託受益證券 ■風險值在計算匯率風險之應用 ■作業風險移轉問題探討 ■日本新生銀行改造經驗之借鑑與啓示 ■成立區域中心對銀行經營之影響

(六) 長、短期業務發展計畫

1. 本年度業務發展計畫詳見第49頁(本年度經營計畫)

2. 長期業務發展計畫

- (1) 改善業務流程，提昇作業效率。
- (2) 強化人員專業技能，增進服務品質。
- (3) 鞏固既有業務基盤，開拓手續費服務收入。
- (4) 增進風險控管技巧，強化授信品質。
- (5) 透過同業策略聯盟，拓展新種業務。
- (6) 發揚通路優勢，展現行銷綜效。



二、從業員工

年度		93年度	94年度	當年度截至95年1月31日
員工人數	職員	6,421	6,705	6,694
	工友	308	298	298
	海外就地僱用	189	189	188
	合計	6,918	7,192	7,180
平均年歲		39.96	40.52	40.52
平均服務年資		15.08	15.03	15.17
學歷分布比率	博士	0%	0%	0%
	碩士	4.9%	6%	6%
	大專	72.8%	74%	74%
	高中	20.4%	18.4%	18.4%
	高中以下	1.9%	1.6%	1.6%
員工持有專業證照之名稱及人數				
律師				3
會計師				3
風險管理師				6
電機工程師				1
土木工程技師				3
不動產估價師				1
證券投資分析師				39
期貨交易分析師				2



三、企業責任及道德行為

為擴大社會參與，本行於民國九十四年持續捐贈圖書、贊助體育活動、提供高額獎學金獎助學習、並舉辦七場優質的「新世紀生活家系列講座」；此外，本行更贊助推動諾貝爾經濟學獎得主Dr. Robert Engle演講會，善盡心力展現企業社會責任與道德。

四、資訊設備

(一) 資訊系統硬體、軟體之配置及維護計畫

本行已建置全行連線作業系統，且配置有辦公用途之個人電腦、印表機及共用伺服器等資訊硬體設備，另為支援其他部門業務，已建置全行共用網路系統、防火牆系統、導入會計財務系統，並外購人事薪資系統。每年並簽訂維護合約，以確保電腦系統正常運作。

(二) 資訊系統硬體、軟體未來開發或購置計畫

配合全行經營策略與總體目標，每年編列資訊預算、執行業務計畫，使資訊科技能有效支援業務發展，以提供各事業群及功能中心良好的訊息傳遞平台，加強處理效率及資訊安全。

(三) 緊急備援與安全防護措施

本行備援機制以資料備援為原則，每日將備份資料異地存放於安全處所，並定期實施復原測試。且已建置台中異地備援中心，並裝設防火牆及防毒系統。此外，亦已委託專業廠商執行弱點掃描、入侵滲透測試，以確保全行資訊系統及網路安全。

五、勞資關係

(一) 員工福利措施

1. 本行設有職工福利委員會，依照職工福利委員會捐助章程暨組織規章組成，設有委員15人。福利金之主要收入係每月由本行營業收入提撥千分之一點五及自職工薪金扣提千分之五；此項福利金以公平、普遍原則讓全體員工分享福利，運用內容如次：
 - (1) 各季由各單位個別舉行文康活動，由福利委員會補貼活動經費。
 - (2) 辦理員工慶生活動。
 - (3) 受理職工本人及子女教育獎助金之申請。
 - (4) 致贈退休員工慰問紀念品。
 - (5) 設有醫療室，提供員工及眷屬醫療服務。
 - (6) 辦理親屬住院醫療無息貸款、親屬喪葬費用無息貸款及職工死亡補助。
 - (7) 配合本行體育文康活動會各項活動組辦理各項體育康樂活動，並酌予補助經費。
 - (8) 設有餐廳、茶點部、洗衣部、整髮室及配售一般日用品之供應部提供員工價廉之服務。

2. 依規定辦理勞工保險、全民健保。
3. 員工在職教育訓練。
4. 員工健康檢查（每二年舉辦乙次）。
5. 退休制度：本公司職員退休依照「勞基法」及「勞工退休金條例」相關規定辦理。
6. 勞資間之協議情形：

- (1) 94.11.19本行工會參與中華民國銀行員工會全國聯合會發起「反政府二次金改」及「反財團併購」等訴求之聯合罷工投票活動，並投票通過取得「合法罷工權」。為因應可能發生之罷工事件，本行擬訂「第一商業銀行因應罷工之營運不中斷計畫」，內容包括：成立罷工緊急應變小組、通報機制、支援計畫、支援機構、監視機制及宣告事項等，期能持續業務正常運作，維護客戶權益及行譽，並確保人員、財務損害減至最小。
- (2) 本公司有關勞資間之權益悉依政府有關規定辦理，勞方之問題在透過行政系統或勞資會議作成決議交由本公司有關權管單位執行或尋求解決，雙方迄今無重大爭議事項懸宕，勞資關係和諧圓融。

(二) 最近年度及截至年報刊印日止，因勞資糾紛所遭受之損失：無

六、重要契約

契約性質	當事人	契約起訖日期	主要內容	限制條款
信託契約	德意志銀行 台北分行	民國92年3月2日 至99年3月1日	本次發行總金額新台幣 4,572,697,000元，截至 94.12.31剩餘本金餘額 新台幣890,007,315元	
合建分屋契約	大陸工程股份有限公司	民國92年12月17日 至97年6月30日	本公司提供土地，面積 約750坪，大陸工程(股) 公司提供資金、合建保 證金及技術規劃興建兩 幢RC建築物雙方分配比 例各佔建物總登記面積 50%	倘因政府法令修改，致 任一方所分得之樓地板 面積較原分得之樓地板 面積少於5%時，任一 方有權終止本契約。
租賃契約	台灣國際商業機器 股份有限公司	民國93年12月31日 至98年12月31日	資訊系統異地備援設備租賃	於租賃期屆滿三年時， 本行得任意終止契約 (即96年12月31日)。



七、最近年度依金融資產證券化條例或不動產證券化條例申請核准辦理之證券化商品類型及相關資訊

本行於民國93年3月2日以證券化方式出售房屋貸款債權2,026筆，將帳面金額合計新台幣4,572,697,182元之貸款信託予受託機構發行受益證券，其中以面額發行之優先順位受益憑證，分為A券、B券及C券，另為信用增強而發行之次順位債券為D券，相關資訊另如下表，其票面利率分別為：

A券：指數型房貸抵押指數利率加0.25%。

B券：指數型房貸抵押指數利率加0.55%。

C券：指數型房貸抵押指數利率加0.65%。

D券：無票面利率。

商品類型：房地產抵押債權信託證券化

94年12月31日 單位：新台幣元

券別	發行總額	流通餘額	自行購回餘額
A券	3,910,000,000	316,079,317	2,240,406,614
B券	220,000,000	220,000,000	0
C券	150,000,000	150,000,000	0
D券	292,697,182	292,697,182	0



一、前次現金增資、發行金融債券計畫、前各次現金增資或發行金融債券計畫尚未完成及最近三年度資金運用計畫預計效益尚未顯現者之分析：

本行於94年度申請金融債券發行額度200億元，經行政院金融監督管理委員會94.07.28金管銀（六）字第0940019366號函核准，申請目的為提昇自有資本適足率、支應放款業務資金需求及供台外幣金融商品財務操作之用。惟截至94.12.31仍未執行完成，係因自有資本適足率改善，尚無發行次順位金融債券之需要，以及金融債券之市場需求量及發行成本與預期有所差異所致。

二、就前款各項計畫之資金用途，說明已辦理擴充業務及營業據點、充實營運資金、購併其他金融機構或轉投資其他公司、擴建或新建固定資產之計畫內容、資金來源、運用概算及可能產生之效益：無。





一、最近五年度簡明資產負債表資料 (單位:千元) :

項目	年度	最近五年度財務資料(註1及3)				
		90年12月31日	91年12月31日	92年12月31日	93年12月31日	94年12月31日
現金及約當現金、存放央行及銀行同業		\$ 169,244,524	\$ 202,299,950	\$ 164,451,494	\$ 164,558,112	\$ 157,635,062
買入票券及證券淨額		140,326,941	169,437,666	271,553,432	312,279,207	316,192,950
買匯、貼現及放款		881,813,772	845,690,454	860,015,753	841,739,112	890,572,554
預付款項		3,467,679	2,181,002	1,111,718	1,158,571	829,418
應收款項淨額		26,893,130	26,557,317	38,172,807	31,078,586	24,853,884
長期投資		14,387,205	17,916,921	56,974,837	63,322,645	66,297,706
固定資產		27,622,713	26,901,248	25,427,654	24,136,348	23,848,515
其他資產		12,387,166	18,881,615	24,799,622	23,938,845	20,817,298
央行及銀行同業存款		75,279,486	79,954,611	124,149,358	102,129,745	102,111,931
附買回債券負債		-	-	-	18,397,061	15,395,150
存款及匯款		1,046,123,627	1,082,496,151	1,137,152,238	1,152,808,272	1,187,301,126
應付款項淨額		45,994,320	45,134,269	53,086,792	47,410,489	48,829,555
預收款項		1,062,891	1,206,598	1,688,744	1,335,792	1,070,980
央行及同業融資、應付金融債券		10,556,187	30,799,378	55,476,965	59,494,541	59,533,168
其他負債		12,983,679	12,990,420	13,052,025	13,017,620	9,962,477
股本		38,216,000	38,216,000	46,216,000	46,216,000	46,216,000
資本公積	分配前	22,950,160	22,896,897	24,683,945	11,256,164	14,193,869
	分配後	22,950,160	18,821,655	11,377,326	11,256,164	註2
保留盈餘	分配前	22,758,358	(4,075,242)	(13,306,619)	9,967,095	16,231,462
	分配後	20,649,069	-	-	6,012,507	註2
股東權益調整		218,422	247,091	307,869	178,647	201,669
資產總額		1,276,143,130	1,309,866,173	1,442,507,317	1,462,211,426	1,501,047,387
負債總額	分配前	1,192,000,190	1,252,581,427	1,384,606,122	1,394,593,520	1,424,204,387
	分配後	1,194,107,479	1,252,581,427	1,384,606,122	1,398,548,108	註2
股東權益總額	分配前	84,142,940	57,284,746	57,901,195	67,617,906	76,843,000
	分配後	82,033,651	57,284,746	57,901,195	63,663,318	註2

註1：上開年度財務資料業經會計師查核簽證。

註2：截至民國95年3月17日止，94年度盈餘分配案尚未經股東會決議。

註3：民國94年度及93年度部分財務報表科目係依照「公開發行銀行財務報告編製準則」重新分類。

二、最近五年度簡明損益表資料 (單位:仟元) :

項目	年度	最近五年度財務資料 (註1及4)				
		90年度	91年度	92年度	93年度	94年度
營業收入		\$ 73,553,538	\$ 53,619,211	\$ 47,259,028	\$ 47,638,006	\$ 50,439,225
營業費用		(68,131,742)	(83,940,525)	(66,806,779)	(36,138,034)	(37,555,665)
營業利益 (損失)		5,421,796	(30,321,314)	(19,547,751)	11,499,972	12,883,560
營業外 (損) 益		(1,854,301)	(2,179,555)	662,868	502,569	717,575
稅前利益 (虧損)		3,567,495	(32,500,869)	(18,884,883)	12,002,541	13,601,135
稅後利益 (虧損)		3,150,610	(24,724,311)	(13,306,619)	9,967,095	10,218,955
每股盈餘 (虧損) (註2及註3)	追溯前	0.82	(6.47)	(3.32)	2.16	2.21
	追溯後	0.82	(6.47)	(3.32)	2.16	2.21

註1：上開年度財務資料業經會計師查核簽證。

註2：每股盈餘 (虧損) 係按追溯調整後股數計算，單位為新台幣元。

註3：截至民國95年3月17日止，94年度盈餘分配案尚未經股東會決議。

註4：民國94年度及93年度部分財務報表科目係依照「公開發行銀行財務報告編製準則」重新分類。



三、最近五年度財務分析：

分析項目(註一)		最近五年度財務分析				
		90年	91年	92年	93年	94年
經營能力	存放比率(%)	\$ 84.29	\$ 78.12	\$ 75.63	\$ 73.02	\$ 75.01
	逾放比率(%)	8.72	3.77	1.46	1.27	1.72
	利息支出占年平均存款 餘額比率(%)	3.60	1.99	1.15	0.92	1.12
	利息收入占年平均授信 餘額比率(%)	6.80	4.98	3.46	3.18	3.34
	總資產週轉率(次)	0.06	0.04	0.03	0.03	0.03
	員工平均營業收入	11,248	7,965	7,010	6,888	7,013
	員工平均獲利額	482	(3,673)	(1,974)	1,441	1,421
獲利能力	第一類資本報酬率(%)	4.44	-47.93	-34.46	19.97	20.04
	資產報酬率(%)	0.25	(1.89)	(0.97)	0.69	0.69
	股東權益報酬率(%)	3.77	(34.96)	(23.10)	15.88	14.15
	純益率(%)	4.28	(46.11)	(28.16)	20.92	20.26
	每股盈餘(元)	0.82	(6.47)	(3.32)	2.16	2.21
成長率	資產成長率(%)	3.74	2.64	10.13	1.37	2.66
	獲利成長率(%) (註二)	(28.90)	-	-	-	13.32
流動準備比率(%)		13.09	19.11	28.13	30.50	31.22
資本適足性	第一類資本總額	81,176,730	54,430,035	55,184,195	65,022,068	70,708,293
	自有資本淨額	84,762,671	74,246,527	79,458,107	85,941,274	89,150,767
	風險性資產總額	913,290,601	826,250,916	886,846,219	828,624,622	866,279,079
	資本適足率(%)	9.28	8.99	8.96	10.37	10.29%
	第一類資本占風險性 資產之比率(%)	8.89	6.59	6.22	7.85	8.16%
	第二類資本占風險性 資產之比率(%)	1.73	3.99	4.01	3.75	2.86%
	第三類資本占風險性 資產之比率(%)	0	0	0	0	0
	普通股權益占 總資產比率(%)	6.59	4.37	4.01	4.62	5.12%
利害關係人擔保授信總餘額(千元)		23,711,893	25,345,467	17,159,666	14,527,294	14,727,134
利害關係人擔保授信總餘額 占授信總餘額之比率(%)		2.78	2.96	1.90	1.66	1.60
營運規模(註6)	資產市占率(%)	6.19	6.18	6.30	6.04	5.30
	淨值市占率(%)	5.28	3.45	3.63	4.43	4.47
	存款市占率(%)	6.28	6.39	6.34	6.00	5.41
	放款市占率(%)	6.07	6.19	6.16	5.55	5.18

註一：各項比率計算公式如下

1. 經營能力

- (1) 存放比率 = 放款總額 / 存款總額
- (2) 逾放比率 = 逾期放款總額 / 放款總額
- (3) 利息支出占年平均存款餘額比率 = 利息支出總額 / 年平均存款餘額
- (4) 利息收入占年平均授信餘額比率 = 利息收入總額 / 年平均授信餘額
- (5) 總資產週轉率 = 營業收益淨額 / 資產總額
- (6) 員工平均營業收入 = 營業收入 / 員工總人數
- (7) 員工平均獲利額 = 稅後純益 / 員工總人數

2. 獲利能力

- (1) 第一類資本報酬率 = 稅前損益 / 平均第一類資本總額
- (2) 資產報酬率 = 稅後損益 / 平均資產總額
- (3) 股東權益報酬率 = 稅後損益 / 平均股東權益淨額
- (4) 純益率 = 稅後損益 / 營業收益淨額
- (5) 每股盈餘 = (稅後淨利 - 特別股股利) / 加權平均已發行股數

3. 成長率

- (1) 資產成長率 = (當年度資產總額 - 前一年度資產總額) / 前一年度資產總額
- (2) 獲利成長率 = (當年度稅前損益 - 前一年度稅前損益) / 前一年度稅前損益

4. 流動準備比率 = 中央銀行規定流動資產 / 應提流動準備之各項負債

5. 資本適足性

- (1) 自有資本淨額 = 第一類資本 + 第二類資本 + 第三類資本 - 資本減除項目
- (2) 風險性資產總額 = 信用風險加權風險性資產 + 市場風險之資本計提 × 12.5
- (3) 資本適足率 = 自有資本淨額 / 風險性資產總額
- (4) 第一類資本占風險性資產之比率 = 第一類資本 / 風險性資產總額
- (5) 第二類資本占風險性資產之比率 = 第二類資本 / 風險性資產總額
- (6) 第三類資本占風險性資產之比率 = 第三類資本 / 風險性資產總額
- (7) 普通股權益占總資產比率 = 普通股權益 / 總資產

6. 營運規模 (全體金融機構：94年資料包括本國銀行、外國銀行在台分行、信用合作社及信託投資公司，90-93年僅包括本國銀行、外國銀行在台分行。資料來源：金融業務統計輯要)

- (1) 資產市占率 = 資產總額 / 可辦理存放款業務之全體金融機構資產總額
- (2) 淨值市占率 = 淨值 / 可辦理存放款業務之全體金融機構淨值總額
- (3) 存款市占率 = 存款總額 / 可辦理存放款業務之全體金融機構存款總額
- (4) 放款市占率 = 放款總額 / 可辦理存放款業務之全體金融機構放款總額

註二：因當年度或前一年度為虧損，故不予計算



四、最近年度財務報告之監察人審查報告

董事會造送九十四年度（九十四年度一月一日至十二月三十一日）營業報告書、業經資誠會計師事務所黃金澤會計師及連忠政會計師查核簽證之財務報告（合併財務報表）暨盈餘分派議案等表冊，復經本監察人等查核完竣，認為尚無不符，爰依公司法第二百一十九條之規定備具報告。

此致

本行九十五年股東常會

第一商業銀行股份有限公司

監察人：巫永森

監察人：潘隆政

監察人：蔡富吉

民國九十五年四月十一日

五、最近年度財務報表 會計師查核報告

第一商業銀行股份有限公司 公鑒：

第一商業銀行股份有限公司民國九十四年十二月三十一日及民國九十三年十二月三十一日之資產負債表，暨民國九十四年一月一日至十二月三十一日及民國九十三年一月一日至十二月三十一日之損益表、股東權益變動表及現金流量表，業經本會計師查核竣事。上開財務報表之編製係管理階層之責任，本會計師之責任則為根據查核結果對上開財務報表表示意見。

本會計師係依照「會計師查核簽證財務報表規則」及中華民國一般公認審計準則規劃並執行查核工作，以合理確信財務報表有無重大不實表達。此項查核工作包括以抽查方式獲取財務報表所列金額及所揭露事項之查核證據、評估管理階層編製財務報表所採用之會計原則及所作之重大會計估計，暨評估財務報表整體之表達。本會計師相信此項查核工作可對所表示之意見提供合理之依據。

依本會計師之意見，第一段所述財務報表在所有重大方面係依照「公開發行銀行財務報告編製準則」、「證券發行人財務報告編製準則」及中華民國一般公認會計原則編製，足以允當表達第一商業銀行股份有限公司民國九十四年十二月三十一日及民國九十三年十二月三十一日之財務狀況，暨民國九十四年一月一日至十二月三十一日及民國九十三年一月一日至十二月三十一日之經營成果與現金流量。

第一商業銀行股份有限公司已編製民國九十四年一月一日至十二月三十一日及九十三年一月一日至十二月三十一日之合併財務報表，並經本會計師出具修正式無保留意見之查核報告在案，備供參考。

資誠會計師事務所

黃金澤

會計師

連忠政

65

前財政部證期會 (78)台財證(一)第28496號
核准簽證文號 (88)台財證(六)第95577號
民國九十五年三月十七日



第一商業銀行股份有限公司
資產負債表
民國94年及93年12月31日

代碼	資 產	94年12月31日		93年12月31日	
		金 額	%	金 額	%
1100	現金及約當現金(附註四(一))	\$ 38,036,433	2	\$ 23,668,827	2
1110	存放央行及銀行同業(附註四(二)及五)	119,598,629	8	140,889,285	10
1130	買入票券及證券(附註四(三)及六)	316,192,950	21	312,279,207	21
1140	應收款項(附註四(四)及十(二))	24,853,884	2	31,078,586	2
1250	預付款項	829,418	-	1,158,571	-
13XX	買匯、貼現及放款(附註四(五)及五)	890,572,554	59	841,739,112	58
1441	長期股權投資(附註四(六))	8,273,024	1	11,856,536	1
1457	其他長期投資(附註四(七))	58,024,682	4	51,466,109	3
	固定資產(附註四(八)(十八))				
	成 本:				
1501	土地	7,054,603	-	6,982,855	-
1521	房屋及建築	7,843,596	1	7,685,319	1
1531	機械及設備	3,258,411	-	3,140,659	-
1541	交通及運輸設備	875,520	-	782,469	-
1551	什項設備	1,783,275	-	1,846,339	-
1553	租賃權益改良	590,568	-	599,889	-
	小計	21,405,973	1	21,037,530	1
15X1	重估增值	9,435,761	1	9,656,690	1
15X2	減:累計折舊	(7,132,659)	-	(6,647,436)	-
1570	未完工程及訂購機件	139,440	-	89,564	-
	固定資產淨額	23,848,515	2	24,136,348	2
17XX	無形資產(附註四(九))	203,767	-	164,952	-
1800	非營業資產(附註四(九))	8,153,451	-	8,311,220	-
1820	什項資產(附註四(九)(二十五)、六及十(二))	1,567,710	-	1,766,777	-
1840	遞延費用(附註四(九)(二十二))	10,892,370	1	13,695,896	1
	其他資產合計	20,817,298	1	23,938,845	1
	資產總計	\$ 1,501,047,387	100	\$ 1,462,211,426	100

單位：新台幣仟元

負債及股東權益		94年12月31日		93年12月31日	
代碼	負債及股東權益	金額	%	金額	%
	負債				
2120	央行及銀行同業存款(附註四(十)及五)	\$ 102,111,931	7	\$ 102,129,745	7
2105	附買回債券負債(附註四(十一))	15,395,150	1	18,397,061	1
2140	應付款項(附註四(十二)(二十二)及十(二))	48,829,555	3	47,410,489	3
2250	預收款項	1,070,980	-	1,335,792	-
23XX	存款及匯款(附註四(十三)及五)	1,187,301,126	79	1,152,808,272	79
2370	應付金融債券(附註四(十四))	59,300,000	4	59,300,000	4
2420	央行及同業融資	233,168	-	194,541	-
28XX	其他負債(附註四(十五)(十六)及十(二))	9,962,477	1	13,017,620	1
	負債總計	1,424,204,387	95	1,394,593,520	95
	股東權益				
	股本				
3101	普通股(附註四(十七))	46,216,000	3	46,216,000	3
3200	資本公積(附註四(十八))	14,193,869	1	11,256,164	1
	保留盈餘				
3301	法定公積(附註四(十九))	2,990,128	-	-	-
3310	未分配盈餘(附註四(二十)(二十二))	13,241,334	1	9,967,095	1
	股東權益其他項目				
3410	累積換算調整數(附註四(六))	201,669	-	178,647	-
	股東權益總計	76,843,000	5	67,617,906	5
	重大承諾事項及或有負債(附註七)				
	信託資產(附註七)				
	期後事項(附註九)				
	負債及股東權益總計	\$ 1,501,047,387	100	\$ 1,462,211,426	100



第一商業銀行股份有限公司
損益表
民國94年及93年1月1日至12月31日

單位：新台幣仟元
(除每股盈餘為新台幣元外)

代碼		94年度		93年度	
		金額	%	金額	%
	營業收入(附註四(六)及五)				
4501	利息收入(附註十(二))	\$ 38,482,512	76	\$ 35,916,077	75
4516	手續費收入	4,712,278	9	4,407,425	9
4531	買賣票券利益淨額	840,603	2	1,262,288	3
4532	採權益法認列之投資利益(附註四(六))	400,284	1	270,657	1
4534	兌換利益淨額(附註十(二))	1,245,158	3	897,022	2
4609	其他營業收入(附註四(二十六))	4,758,390	9	4,884,537	10
	營業收入合計	50,439,225	100	47,638,006	100
	營業費用(附註四(五)(六)及五)				
5501	利息費用(附註十(二))	(18,486,293)	(37)	(14,630,001)	(31)
5516	手續費用	(952,882)	(2)	(771,217)	(1)
5535	各項提存(附註四(五))	(4,320,502)	(8)	(7,109,469)	(15)
5800	業務及管理費用	(13,748,022)	(27)	(13,201,246)	(28)
5609	其他營業費用及損失(附註四(六))	(47,966)	-	(426,101)	(1)
	營業費用合計	(37,555,665)	(74)	(36,138,034)	(76)
	營業利益	12,883,560	26	11,499,972	24
	營業外收入及利益				
4911	財產交易利益	300,833	1	350,591	1
4903	租賃收入	187,517	-	210,733	-
4929	什項收入	573,627	1	256,927	1
	營業外收入及利益合計	1,061,977	2	818,251	2
	營業外費用及損失				
5913	資產報廢損失	(64,204)	-	(64,363)	-
5929	什項費用	(280,198)	(1)	(251,319)	(1)
	營業外費用及損失合計	(344,402)	(1)	(315,682)	(1)
	稅前淨利	13,601,135	27	12,002,541	25
6400	所得稅費用(附註四(二十二))	(3,382,180)	(7)	(2,035,446)	(4)
	本期淨利	\$ 10,218,955	20	\$ 9,967,095	21
		稅前	稅後	稅前	稅後
	普通股每股盈餘(附註四(二十三))	\$ 2.94	\$ 2.21	\$ 2.60	\$ 2.16

第一商業銀行股份有限公司
股東權益變動表
民國94年及93年1月1日至12月31日

單位：新台幣仟元

	股本	資本公積	保留盈餘		累積換算調整數	合計
			法定公積	未分配盈餘		
93年度						
93年1月1日餘額	\$ 46,216,000	\$ 24,683,945	\$ -	\$ (13,306,619)	\$ 307,869	\$ 57,901,195
資本公積彌補虧損	-	(13,306,619)	-	13,306,619	-	-
土地處分沖轉重估增值	-	(121,162)	-	-	-	(121,162)
93年度淨利	-	-	-	9,967,095	-	9,967,095
累積換算調整數之變動	-	-	-	-	(129,222)	(129,222)
93年12月31日餘額	\$ 46,216,000	\$ 11,256,164	\$ -	\$ 9,967,095	\$ 178,647	\$ 67,617,906
94年度						
94年1月1日餘額	\$ 46,216,000	\$ 11,256,164	\$ -	\$ 9,967,095	\$ 178,647	\$ 67,617,906
提列法定盈餘公積	-	-	2,990,128	(2,990,128)	-	-
分配員工紅利	-	-	-	(488,388)	-	(488,388)
分配現金股利	-	-	-	(3,466,200)	-	(3,466,200)
94年度淨利	-	-	-	10,218,955	-	10,218,955
土地處分沖轉重估增值	-	(166,426)	-	-	-	(166,426)
土地增值稅稅率調降數	-	3,104,131	-	-	-	3,104,131
累積換算調整數之變動	-	-	-	-	23,022	23,022
94年12月31日餘額	\$ 46,216,000	\$ 14,193,869	\$ 2,990,128	\$ 13,241,334	\$ 201,669	\$ 76,843,000

後附財務報表附註為本報表之一部份，請併同參閱

董事長：張兆順

經理人：廖龍一

會計主管：方螢基



第一商業銀行股份有限公司
現金流量表
民國94年及93年1月1日至12月31日

單位：新台幣仟元

	94年度	93年度
營業活動之現金流量		
本期淨利	\$ 10,218,955	\$ 9,967,095
調整項目		
固定資產折舊費用	894,227	786,417
非營業資產折舊費用	49,788	45,878
各項攤銷	129,167	115,349
提列呆帳	4,320,502	7,109,469
備抵呆帳轉列其他收入	(37,210)	-
資產證券化出售房貸利益	-	(5,203)
出售長期股權投資利益	(742,850)	(23,679)
長期投資永久性跌價損失	-	385,284
權益法長期股權投資利益	(400,284)	(270,657)
採權益法認列現金股利	130,853	37,568
處分固定資產利益淨額	(236,629)	(281,119)
出售承受擔保品損失(利益)	5,490	(1,112)
承受擔保品跌價損失	1,643	-
資產及負債科目之變動		
應收款項	6,258,237	7,558,606
預付款項	329,153	(46,853)
預收款項	(264,812)	(352,952)
其他資產	(28)	(312,827)
遞延所得稅資產	2,793,450	1,850,623
應付款項	1,419,066	(5,676,303)
其他負債	104,793	(281,540)
應計退休金負債	175,397	264,148
衍生性金融商品重評價	(247,970)	58,039
營業活動之淨現金流入	24,900,938	20,926,231



穩健、專業、創新、國際化

第一商業銀行股份有限公司

現金流量表

民國94年及93年1月1日至12月31日

單位：新台幣仟元

	94年度	93年度
投資活動之現金流量		
買入票券及證券	\$ (3,913,743)	\$ (40,725,775)
買匯、貼現及放款(增加)減少	(53,307,381)	6,241,988
資產證券化出售房貸款	-	4,572,697
出售長期股權投資價款	4,478,146	135,492
其他長期投資增加	(6,558,573)	(6,629,466)
購置固定資產	(818,895)	(734,341)
出售固定資產價款	304,176	350,287
承受擔保品出售價款	19,715	32,703
購入承受擔保品	-	(821)
存出保證金減少	286,858	28,873
無形資產增加	(156,933)	(86,163)
長期股權投資增加	(173)	-
投資活動之淨現金流出	(59,666,803)	(36,814,526)
融資活動之現金流量		
央行及銀行同業存款減少	(17,814)	(22,019,613)
附買回債券負債(減少)增加	(3,001,911)	18,397,061
存款及匯款增加	34,492,854	15,656,034
央行及同業融資增加	38,627	17,576
應付金融債券增加	-	4,000,000
存入保證金增加(減少)	50,813	(102,388)
撥入放款基金減少	(61,747)	(169,736)
分配現金股利	(3,466,200)	-
分配員工紅利	(488,388)	-
融資活動之淨現金流入	27,546,234	15,778,934
匯率影響數	296,581	215,979
本期現金及約當現金、存放央行及銀行同業(減少)增加	(6,923,050)	106,618
期初現金及約當現金、存放央行及銀行同業餘額	164,558,112	164,451,494
期末現金及約當現金、存放央行及銀行同業餘額	\$ 157,635,062	\$ 164,558,112
現金流量資訊之補充揭露		
本期支付利息	\$ 17,740,084	\$ 14,681,368
本期支付所得稅	\$ 1,256,999	\$ 967,685



第一商業銀行股份有限公司
財務報表附註
民國94年及93年12月31日

單位：新台幣仟元
(除特別註明者外)

一、公司沿革

(一)本公司設立於民國前13年，於民國51年2月9日在台灣證券交易所掛牌上市買賣，並自民國87年1月22日起改制為民營機構。民國92年1月2日與第一金融控股股份有限公司完成股權轉換，成為其子公司，並終止上市，依法完成轉換後成為公開發行公司。截至民國94年12月31日止，本公司設有營業部、信託處、國際處、國際金融業務分行、國內外分行及辦事處等分支機構。

(二)本公司主要經營業務包括：1.銀行法所規定商業銀行得以經營之業務；2.依銀行法有關規定報請中央主管機關核准設立信託處得以辦理之信託業務；3.設立國外分行辦理當地政府核准之銀行業務；及4.經中央主管機關核准辦理之其他有關業務。

(三)截至民國94年12月31日，本公司員工人數為7,192人。

二、重要會計政策之彙總說明

本公司財務報表係依照「公開發行銀行財務報告編製準則」、「證券發行人財務報告編製準則」及中華民國一般公認會計原則編製。重要會計政策彙總說明如下：

(一)財務報表彙編原則

- 1.本財務報表包括本公司總行、分行及國際金融業務分行之帳目，總分行間之內部往來、聯行往來等帳目於彙編財務報表時互相沖減。
- 2.依財務會計準則公報第二十八號「銀行財務報表之揭露」規定，本公司資產及負債項目毋須為流動與非流動之區分。

(二)買入票券及證券

買入票券及證券係以取得成本為入帳基礎，成本之計算皆採移動平均法。期末並依總額法按成本與市價孰低法評價，除營業證券係依資產負債表日公開市場收盤價為市價外，上市(櫃)股票及封閉型基金係以會計期間最末一個月公開市場平均收盤價為市價，開放型基金則按其資產負債表日每單位受益憑證淨資產價值為市價。買入債券除在集中交易市場或證券商營業處所買賣者，依資產負債表日集中交易市場之收盤價或櫃檯買賣中心公告之平均價格為準外，以面額加減攤銷之折溢價為準。

(三)附買回、附賣回交易

買入債票券屬附買回、附賣回條件交易者，其交易按融資法處理，買回、賣出金額與成本之差額與賣出、買入日期及約定買回、賣回日期間認列利息支出及利息收入，並在賣出、買入日期認列附買回債票券負債及附賣回債票券投資。

(四) 備抵呆帳

本公司將授信資產按「授信資產風險評估作業要點」暨「授信資產風險分類標準」辦理評估後，按適當比率提存。民國94年6月30日前係按下列分類比率評估並提存，即第一類：屬正常類提存萬分之四；第二類：屬有欠正常類提存百分之一；第三類：屬收回困難類提存百分之五十；第四類：屬收回無望類提存百分之百。民國94年6月30日後，則依財政部發佈「銀行資產評估損失準備提列及逾期放款催收款處理辦法」規定，將授信資產按下列分類方式，確實評估分類。分類方式係將授信資產除屬正常之授信資產列為第一類外，餘不良之授信資產，按債權之擔保情形及逾期時間之長短予以評估，分別列為第二類應予注意者，應提列百分之二，第三類可望收回者，應提列百分之十，第四類收回困難者，應提列百分之五十，第五類收回無望者則應提列百分之百。本公司另就其收回之可能性，就其不足之部分評估提列備抵呆帳。另依照「銀行資產評估損失準備提列及逾期放款催收款呆帳處理辦法」規定，對確定無法收回之債權，經董事會核准後予以沖銷。

(五) 長期投資

1. 以取得成本為入帳基礎，持有普通股股權比例未達百分之二十且對被投資公司無重大影響力者，如被投資公司為上市(櫃)公司，期末按成本與市價孰低法評價，市價低於成本而產生之未實現投資損失列為股東權益減項；如被投資公司為未上市(櫃)公司，按成本法評價。當被投資公司股票發生持久性下跌，且回復之希望甚小時，則承認跌價損失，並認列為當期之損失，帳列「其他營業費用及損失」，並以承認損失後之帳面價值為新成本。
2. 持有普通股股權比例達百分之二十以上，或具有重大影響力者，採權益法評價。其投資成本與股權淨值間之差額分五年攤銷。另外，被投資公司海外長期股權投資按權益法評價者，其財務報表換算所產生之「累積換算調整數」，本公司依持股比例認列，並作為股東權益之調整項目。
3. 長期股權投資處分時，出售成本之計算採移動平均法，帳列成本與售價之差額則為當期損益，帳列「營業收入(費用)」項下。



4. 凡長期股權投資持股比例超過50%並符合下列條件者，均另編製合併報表(期中報表免予編製)

- (1) 其總資產或營業收入達合併各該項金額3%之子公司。
- (2) 個別子公司總資產或營業收入雖未達編入合併報表標準，惟其所有未達編入合併報表標準之子公司合計總資產或營業收入已達本公司各該項金額30%以上者，應編入合併報表。該等編入合併報表之子公司，除非其所占比率降至20%，否則仍應繼續編入合併報表。
- (3) 銀行所投資國外子行總資產及營業收入未達母行各該項金額百分之十者，仍應編入合併報表。
- (4) 本公司民國94年度持股100%之被投資公司一銀租賃(股)公司及第一保險代理人(股)公司個別總資產及營業收入占本公司各該項金額比例如下：

被投資公司	占本公司總資產比例 (%)	占本公司營業收入比例 (%)
一銀租賃(股)公司	0.74	1.75
第一保險代理人(股)公司	0.03	1.47
	<u>0.77</u>	<u>3.22</u>

5. 長期債券投資係按成本法計價，溢折價按債券剩餘期間以直線法攤銷，作為利息收入之調整項目，到期或出售時其成本係按移動平均法計算。

(六) 固定資產/非營業用資產

1. 固定資產除依法辦理重估部份外，係以取得成本為入帳基礎，折舊除租賃權益改良按租約期間或五年攤提外，餘按估計經濟耐用年限，加計一年殘值採平均法提列，主要固定資產耐用年限為3~55年。
2. 凡支出效益及於以後各期之重大改良或大修支出列為資本支出，經常性維護或修理支出則列為當期費用。
3. 已出租或閒置之固定資產以帳面價值轉列其他資產—非營業用資產，當期提列之折舊費用帳列「營業外費用及損失」項下。期末按帳面價值與可回收金額孰低評價。

(七) 承受擔保品

承受擔保品按承受價格入帳，期末按成本與可回收金額孰低評價。

(八) 遞延費用

其他資產中之遞延費用主要係遞延所得稅資產，請詳(十七)所得稅會計政策之說明。另除發行金融債券成本依發行期間平均攤提外，餘以取得成本為入帳基礎，自取得月份起分5年平均攤提。

(九)無形資產

係電腦軟體費等，以取得成本為入帳基礎，自取得月份起按3年平均攤提。

(十)保證責任準備

係就應收承兌票款、應收保證款項及應收信用狀款項期末餘額，依照扣除客戶已存入保證金後之淨額，就其可能發生損失之情形提列準備。

(十一)買賣證券損失準備

係經營自行買賣有價證券業務依證券商管理規則之規定，就買賣有價證券之利益超過損失部份按月計提百分之十，作為買賣損失準備。此項準備除彌補買賣有價證券損失超過利益之差額外，不得動用之；惟若累積提列達兩億元者，得免繼續提列。

(十二)退休辦法及退休成本

退休金辦法屬確定給付退休辦法者，係依據精算結果認列淨退休金成本，淨退休金成本包括當期服務成本、利息成本、基金資產之預期報酬及未認列過渡性淨給付義務與退休金損益之攤銷數。退休金辦法屬確定提撥退休辦法者，則依權責發生基礎將應提撥之退休基金數額認列為當期之退休金成本。

(十三)外幣交易及外幣財務報表換算

1. 本公司之交易事項係以新台幣為記帳單位。外幣交易事項係按當日即期匯率換算為新台幣入帳。其與實際收付時之兌換差異，列為當期損益；期末並就外幣資產負債餘額，按資產負債表日央行公告之結算匯率予以調整，因調整而發生之兌換差額，其屬外幣長期股權投資者，列為累積換算調整數作為股東權益之調整項目；其屬其他外幣資產負債者，則列為當期損益。
2. 國外營運機構之財務報表換算為本國貨幣財務報表時，所有資產、負債科目均按資產負債表日匯率換算；股東權益科目除期初累積盈餘以上期期末換算後之餘額結轉外，其餘均按歷史匯率換算。換算時產生之兌換差額，列入「累積換算調整數」作為股東權益之調整項目。



(十四) 衍生性金融商品

1. 交易目的之衍生性金融商品

因自營及其他交易活動中而持有之金融商品與非金融商品於報表日以公平價值認列於資產負債表中。公平價值之變動不論已實現或未實現均於發生期間列為交易損益。

2. 非交易目的之衍生性金融商品

衍生性金融商品若係規避現存資產或負債之風險，其所產生之利得或損失除認列為當期損益外，並據以調整該資產或負債之帳面價值。衍生性金融商品若係規避確定承諾或預期交易之風險，其所產生之利得或損失予以遞延，並於被避險交易發生時認列為損益或調整帳面價值。提前解約所產生之損益予以遞延並於被避險資產或負債剩餘期間攤銷及調整其損益。

(十五) 資產減損

當環境變更或某事件發生而顯示本公司所擁有的資產其可回收金額低於其帳面價值時，應認列減損損失。可回收金額是指一項資產的淨公平價值或其使用價值，兩者較高者。淨公平價值是指一項資產在公平交易下的情況下可收到的淨處分金額，而使用價值是指將一項資產在未來可使用年限內可產生的預計現金流量予以折現計算。當以前年度認列資產減損的情況不再存在時，則可在以前年度提列損失金額的範圍內予以迴轉。

(十六) 利息收入之認列

1. 放款之利息收入依應計基礎估列。

2. 惟對符合下列情況之一者，係採現金基礎，俟收現時始予認列收入：

- (1) 轉列催收款項者。
- (2) 因紓困及協議展期而同意記帳之利息收入。

(十七) 所得稅

1. 本公司依財務會計準則公報第二十二號「所得稅之會計處理準則」之規定作跨期間與同期間所得稅分攤。將暫時性差異，虧損扣抵及所得稅抵減所產生之所得稅影響數，認列為遞延所得稅資產/負債，再評估其遞延所得稅資產之可實現性，認列其備抵評價金額。以前年度溢、低估之所得稅，列為當年度所得稅費用之調整項目。
2. 本公司之母公司依據財政部民國92年2月12日台財稅第910458039號函「營利事業依金融控股公司法第49條及企業購併法第40條規定合併辦理營利事業所得稅申報處理」之規定，金融控股公司持有本國子公司股份，達已發行股份總數百分之九十，且自其持有期間在一個課稅年度內滿十二個月之年度起，得選擇金融控股公司為納稅義務人，合併申報營利事業所得稅。故本公司擬與母公司第一金融控股股份有限公司(第一金控)及聯屬公司一銀證券股份有限公司(一銀證券)、明台產物保險股份有限公司(明台產險)(於民國94年9月2日起已非第一金控之聯屬公司)及建弘證券投資信託股份有限公司(建弘投信)自民國93年度營利事業所得稅結算申報及民國92年度未分配盈餘申報，依前述函令規定，採行合併結算申報，並以第一金控為合併結算申報之納稅義務人。
3. 本公司與母公司及聯屬公司採行連結稅制合併結算申報所得稅之會計處理，係依會計研究發展基金會民國92年10月3日(92)基秘字第240號函之規定處理。

(十八)現金流量表

本公司以現金及約當現金、存放央行及存放銀行同業，作為現金流量表編製之基礎。

(十九)金融資產證券化

本公司係依據金融資產證券化條例及信託法規定，採特殊目的信託方式，將本公司個人房屋貸款債權及相關權利義務，信託予德商德意志銀行股份有限公司台北分公司(以下簡稱「受託機構」)，由受託機構據以發行受益證券，並將募集所得資金交付本公司。在此交易架構下，該移轉資產已交換而收取對價，且本公司對該移轉資產已喪失控制權，因此該移轉資產均自放款中除列，並認列服務資產暨追索債權負債，另因信用增強而保留之次順位受益證券依其性質帳列其他長期投資。

由於次順位受益證券之保留權利並無市場報價作為公平價值，故本公司根據該債權預計提前還款率、預計加權平均年限、預計信用損失率、及剩餘現金流量折現率做為估計公平價值之基礎。

次順位受益憑證自受託機構給付利息時，認列利息收入，資產負債表日依據其預計之未來現金流量折現值予以評價，所產生之評價差額認列評價損失。

服務資產帳列什項資產，並於預估之服務年限內採直線法攤提。

(二十)會計估計

本公司於編製財務報表時，業已依照中華民國一般公認會計原則之規定，對財務報表所列金額及或有事項，作必要之衡量、評估與揭露，其中包括若干假設及估計之採用，惟該等假設及估計與實際結果可能存有差異。

三、會計變動之理由及其影響

- 1.依「公開發行銀行財務報告編製準則」規定，自民國93年1月1日起買入票債券屬附買回、附賣回條件交易者，其交易按融資說處理。本公司於93年度買入票債券屬附買回、附賣回條件交易者，會計處理由買賣說改為融資說。因本公司票債券部位龐大，且持有期間較長，而據以從事之附條件交易甚為繁複，追溯92年底前之相關交易及會計憑證數量龐雜，至無法完整計算此項會計原則變動之累積影響數。假設自93年1月1日起，本公司附買回、附賣回條件交易如仍按買賣說處理，則民國93年1月1日至12月31日之稅後淨利，採買賣說較融資說增加\$299,129。另參照財團法人中華民國會計研究發展基金會(93)基秘字第039號函，於改採融資說時，依約定條件買回時價格與公平價值採總額法比較，尚無公平價值低於買回價格之情形。
- 2.本公司自民國94年1月1日起，採用新發布財務會計準則公報第三十五號資產減損之會計處理準則。此項會計原則變動對本公司民國94年12月31日之總資產、民國94年之損益表及每股盈餘並無重大之影響。



四、重要會計科目之說明

(一)現金及約當現金

	94年12月31日	93年12月31日
庫存現金	\$ 8,864,414	\$ 9,028,210
待交換票據	25,091,694	10,036,998
存放銀行同業	4,080,325	4,603,619
	<u>\$ 38,036,433</u>	<u>\$ 23,668,827</u>

(二)存放央行及銀行同業

	94年12月31日	93年12月31日
存放央行準備金甲戶	\$ 12,521,400	\$ 21,048,781
存放央行準備金乙戶	29,038,509	28,444,022
外匯準備金	122,864	107,249
國外分行存放當地央行專戶	523,587	636,713
國庫存款轉存戶	926,905	999,505
拆放銀行同業及同業透支	74,642,951	87,839,243
跨行清算基金	1,822,413	1,813,772
	<u>\$ 119,598,629</u>	<u>\$ 140,889,285</u>

存放央行準備金係依法就每月各項存款之平均餘額，按法定準備率計算提存於中央銀行之存款準備金帳戶，其中乙戶部分依規定非於每月調整存款準備金時不得提取。

(三)買入票券及證券

	94年12月31日	93年12月31日
買入定存單	\$ 228,875,821	\$ 241,009,960
買入有價證券	71,729,058	48,034,144
商業本票(註一)	-	1,520,421
營業證券-自營(註二)	15,588,071	21,714,682
	<u>\$ 316,192,950</u>	<u>\$ 312,279,207</u>

註一：截至民國94年及93年12月31日止，其中提供附買回交易之承作金額分別為\$0及\$940,184。

註二：截至民國94年及93年12月31日止，其中提供附買回交易之承作金額分別為\$15,395,150及\$17,456,877。

註三：買入票券及證券之質押情形請詳附註(六)。

(四) 應收款項

	94 年 12 月 31 日	93 年 12 月 31 日
應收利息	\$ 5,803,525	\$ 5,338,653
應收承兌票款	7,009,459	6,874,933
應收信用卡消費墊款	5,106,762	4,306,937
應收遠匯款淨額	2,061,755	12,315,682
應收帳款	1,871,129	467,795
應收退稅款	1,998,745	1,716,431
應收出售證券款	876,590	-
應收收益	216,140	184,061
其他應收款	202,500	200,350
	25,146,605	31,404,842
減：備抵呆帳	(292,721)	(326,256)
淨 額	\$ 24,853,884	\$ 31,078,586

民國94年及93年12月31日，本公司提列應收承兌票款之保證責任準備，併同保證款項提列之準備皆為\$450,518，依性質帳列「其他負債」項下。

(五) 買匯、貼現及放款

	94 年 12 月 31 日	93 年 12 月 31 日
貼 現	\$ 5,482,397	\$ 5,068,000
透 支	1,465,029	1,557,715
短期放款	268,392,254	250,567,964
中期放款	269,233,318	250,106,988
長期放款	336,572,751	325,369,807
買入匯款及進出口押匯	3,296,720	3,464,729
催收款項	14,238,501	13,641,944
小 計	898,680,970	849,777,147
減：備抵呆帳	(8,108,416)	(8,038,035)
淨 額	\$ 890,572,554	\$ 841,739,112



- 1.民國94年12月31日及93年12月31日已停止對內計息之放款及其他授信款項餘額分別為\$14,115,475及\$13,498,762。民國94年及93年1月1日至12月31日未計提之應收利息金額分別為\$458,714及\$427,916。
- 2.本公司民國94年及93年1月1日至12月31日並無未經訴追即行轉銷之授信債權。
- 3.本公司就應收帳款、其他應收款、買匯、貼現及放款與催收款項，分別對特定債權無法收回之風險及全體債權組合之潛在風險，評估提列適當之備抵呆帳。本公司民國94年及93年12月31日就應收帳款、其他應收款、買匯、貼現及放款與催收款項所提列之備抵呆帳明細及變動情形如下：

	94年度		
	特定債權無法收回之風險	全體債權組合之潛在風險	合計
期初餘額	\$ 2,069,075	\$ 6,295,216	\$ 8,364,291
本期提列	4,320,502	-	4,320,502
沖銷放款	(4,404,876)	-	(4,404,876)
兌換差異及其他	1,905,602	(1,784,382)	121,220
期末餘額	\$ 3,890,303	\$ 4,510,834	\$ 8,401,137

	93年度		
	特定債權無法收回之風險	全體債權組合之潛在風險	合計
期初餘額	\$ 2,331,520	\$ 3,398,775	\$ 5,730,295
本期提列	4,213,028	2,896,441	7,109,469
沖銷放款	(4,369,671)	-	(4,369,671)
兌換差異及其他	(105,802)	-	(105,802)
期末餘額	\$ 2,069,075	\$ 6,295,216	\$ 8,364,291

(六)長期股權投資

1.長期股權投資明細：

被投資公司	94年12月31日		93年12月31日	
	帳面金額	持股比例%	帳面金額	持股比例%
採權益法評價者：				
First Commercial Bank (USA)	\$ 1,249,593	\$ 100.00	\$ 1,193,733	\$ 100.00
東亞建築經理(股)公司	10,248	30.00	8,740	30.00
一銀租賃(股)公司	696,796	100.00	604,209	99.97
第一保險代理人(股)公司	274,493	100.00	197,970	99.99
	<u>\$ 2,231,130</u>		<u>\$ 2,004,652</u>	
採成本法評價者：				
台灣電力(股)公司	\$ 2,187,531	\$ 0.84	\$ 2,187,531	\$ 0.84
唐榮鐵工廠(股)公司	246,340	7.04	246,340	7.04
開發國際投資(股)公司	400,000	3.96	400,000	3.96
台灣金聯資產管理(股)公司	-	-	3,000,000	17.03
其他	453,750	-	454,104	-
	<u>\$ 3,287,621</u>		<u>\$ 6,287,975</u>	
採成本與市價孰低法評價者：				
彰化商業銀行(股)公司	\$ 1,283,366	\$ 3.51	\$ 1,283,366	\$ 3.51
台灣中小企業銀行(股)公司	734,936	2.42	1,469,878	5.62
華南金融控股(股)公司	701,235	2.53	701,235	2.53
台灣土地開發信託投資(股)公司	34,736	5.79	34,736	5.79
合作金庫銀行股份有限公司	-	-	74,694	0.14
	<u>2,754,273</u>		<u>3,563,909</u>	
合計	<u>\$ 8,273,024</u>		<u>\$ 11,856,536</u>	

2.本公司民國94年度及93年度依據權益法認列之投資收益、累積換算調整數及投資成本與股權淨值差額之攤銷數明細如下：

	94年度		93年度	
依權益法認列之投資利益	\$	400,284	\$	270,657
累積換算調整數		(43,126)		(17,650)



(七)其他長期投資

	94年12月31日	93年12月31日
公債	\$ 26,647,285	\$ 27,577,136
公司債	2,572,712	5,563,185
金融債券	13,389,141	12,199,225
次順位受益證券	292,697	292,697
可轉換特別股	2,000,000	2,000,000
信託受益證券	11,338,870	3,835,733
利差連動式債券	1,807,300	-
小計	58,048,005	51,467,976
折溢價攤銷淨額	(23,323)	(1,867)
淨 額	\$ 58,024,682	\$ 51,466,109

截至民國94年12月31日止，本公司投資之Constant Maturity Swap Spread Range Accrual(CMS)利差連動式債券為一到期保本之債券，面額55,000(仟美元)，部分為固定利率(5.1%~6.35%)，其餘為與3個月LIBOR加碼之利差連動。

(八)固定資產

資產名稱	94年12月31日			
	原始成本	重估價值	累計折舊	帳面價值
土地及改良物	\$ 7,054,603	\$ 9,378,869	\$ (1,620)	\$ 16,431,852
房屋及建築	7,843,596	56,892	(2,594,909)	5,305,579
機械設備	3,258,411	-	(2,243,770)	1,014,641
交通及運輸設備	875,520	-	(478,369)	397,151
什項設備	1,783,275	-	(1,344,868)	438,407
租賃權益改良	590,568	-	(469,123)	121,445
未完工程及訂購機件	139,440	-	-	139,440
	\$ 21,545,413	\$ 9,435,761	\$ (7,132,659)	\$ 23,848,515

資產名稱	93年12月31日			
	原始成本	重估價值	累計折舊	帳面價值
土地及改良物	\$ 6,982,855	\$ 9,599,540	\$ (1,211)	\$ 16,581,184
房屋及建築	7,685,319	57,150	(2,362,521)	5,379,948
機械設備	3,140,659	-	(2,073,740)	1,066,919
交通及運輸設備	782,469	-	(420,396)	362,073
什項設備	1,846,339	-	(1,340,952)	505,387
租賃權益改良	599,889	-	(448,616)	151,273
未完工程及訂購機件	89,564	-	-	89,564
	\$ 21,127,094	\$ 9,656,690	\$ (6,647,436)	\$ 24,136,348

- 1.本公司依法辦理資產重估價，截至民國94年及93年12月31日止，重估增值金額計\$15,772,836,及\$16,346,551(含非營業用固定資產)，減除重估時提列之土地增值稅準備(帳列長期負債)\$5,630,103及\$8,862,243後列為資本公積。
- 2.民國94年度及93年度均無固定資產利息資本化情形。

(九)其他資產

	94年12月31日	93年12月31日
無形資產	\$ 203,767	\$ 164,952
非營業資產		
成本		
土地	468,823	532,056
房屋及建築	1,602,409	1,579,733
其他	295,804	11,793
成本合計	2,367,036	2,123,582
重估增值	6,337,075	6,689,861
成本及重估增值	8,704,111	8,813,443
減：累計折舊	(550,660)	(502,223)
非營業資產淨額	8,153,451	8,311,220
什項資產		
承受擔保品		
成本	402,923	546,468
減：累計減損	(227,519)	(302,524)
承受擔保品淨額	175,404	243,944
存出保證金	584,253	871,111
待整理資產	55,050	160,750
衍生性商品重評價	749,356	486,630
服務資產	3,619	4,342
其他	28	-
	1,567,710	1,766,777
遞延費用		
其他遞延費用	13,168	23,244
遞延所得稅資產淨額	10,879,202	13,672,652
	10,892,370	13,695,896
合 計	\$ 20,817,298	\$ 23,938,845

1. 待整理資產係本公司自90年9月14日起，奉財政部核准，受讓台南縣七股農會等五家農漁會信用部及其分部，該等農漁會之債權讓與本行，債務亦由本行承擔，並由金融重建基金彌補受讓淨值之差額。部分受讓之資產及負債因尚待與主管機關釐清權利及義務或由金融重建基金陸續彌補中，故暫列於待整理資產及待整理負債，俟與主管機關權責確定後，再轉列相關科目。
2. 本公司自民國94年1月1日起，採用新發佈財務會計準則公報第三十五號資產減損之會計處理準則。截至民國94年12月31日止認列之減損損失為\$1,643。



(十) 央行及銀行同業存款

	94年12月31日	93年12月31日
央行存款	\$ 201,614	\$ 187,913
銀行同業存款	672,621	697,192
透支銀行同業	1,424,371	1,275,379
銀行同業拆放	99,813,325	99,969,261
合計	\$ 102,111,931	\$ 102,129,745

(十一) 附買回債票券負債

	94年12月31日	93年12月31日
附買回債券	\$ 15,395,150	\$ 17,456,877
附買回票券	-	940,184
合計	\$ 15,395,150	\$ 18,397,061

本公司附買回債票券約定於民國94年及93年12月31日以後按出售價格加碼買回有價證券之買回價款分別為債券\$15,430,146及\$17,495,808，票券\$0及\$940,391。

(十二) 應付款項

	94年12月31日	93年12月31日
應付帳款	\$ 26,985,759	\$ 16,120,205
應付利息	3,807,172	3,036,970
應付遠匯款淨額	2,020,800	12,089,888
承兌匯票	7,296,636	7,137,593
應付代收款	992,396	1,019,004
應付費用	2,328,288	2,221,580
應付股息紅利	215,464	220,359
其他應付款	5,183,040	5,564,890
合計	\$ 48,829,555	\$ 47,410,489

(十三) 存款及匯款

	94年12月31日	93年12月31日
支票存款	\$ 41,504,160	\$ 34,408,858
活期存款	221,408,283	210,542,125
定期存款	216,179,892	212,464,993
可轉讓定期存單	9,819,800	9,571,100
儲蓄存款	697,327,884	684,719,423
匯出匯款	53,021	87,150
應解匯款	1,008,086	1,014,623
合計	\$ 1,187,301,126	\$ 1,152,808,272

(十四)應付金融債券

本公司為提升自有資本比率暨籌措中長期營運所需資金，分別於民國90年6月22日、91年10月3日及92年11月14日經董事會決議申請主順位及次順位金融債券發行額度，此項募集發行案業經財政部核准在案，核准發行總額分別為新台幣伍佰億元、參佰億元及貳佰億元。其中次順位債券之受償順序僅優於本公司股東剩餘財產分派權，次於本公司其他債權人，其主要發行條款如下：

九十年第一期	
發行日期	90年9月12日
發行總額	100億元
發行價格	按面額發行
票面利率	4%
還本付息	每年付息一次，第5、6及7年分別還本20%、30%及50%
發行期限	7年
九十一年第一期至第四期	
發行日期	91年3月4日，7月9日，12月10日，12月19日
發行總額	205億元
發行價格	按面額發行
票面利率	部分為固定利率(3.2%~3.9%)，其餘為浮動利率或反浮動利率，最低收益率為0%
還本付息	固定利率者每年付息。浮動利率者每季或每半年付息。
發行期限	到期依面額一次還本。 5年至5年7個月
九十二年第一期至第九期	
發行日期	92年1月20日，2月25日，5月2日，9月10日，10月27日，11月13日
發行總額	248億元
發行價格	按面額發行
票面利率	部分為固定利率(2.9%~3.0%)，其餘為浮動利率或反浮動利率。最低收益率為0%，指標利率為USD 6M LIBOR、90天商業本票利率或IRS RATE
還本付息	固定利率者每年付息，浮動利率者每季或每半年付息。
發行期限	到期依面額一次還本。 4至8年
九十三年第一期	
發行日期	93年5月25日
發行總額	40億元
發行價格	按面額發行
票面利率	部分為固定利率4%，其餘為浮動利率，最低收益率為0.5% 指標利率為USD 6M LIBOR
還本付息	每半年付息一次。到期依面額一次還本
發行期限	7年

截至民國94年及93年12月31日止，上述金融債券計息之利率分別為0%~5.494%及0%~5.744%。



(十五)其他負債

	94年12月31日	93年12月31日
土地增值稅準備	\$ 5,630,103	\$ 8,862,243
存入保證金	1,383,178	1,332,365
應計退休金負債	1,374,209	1,198,812
撥入放款基金	382,677	444,424
保證責任準備	450,518	450,518
買賣證券損失準備	200,000	200,000
衍生性商品重評價	443,347	428,591
待整理負債	25,125	57,566
其他	73,320	43,101
合計	\$ 9,962,477	\$ 13,017,620

按財政部940204台財稅第9304511790號函調降土地增值稅率，本公司94年度將土地增值稅準備\$3,104,131移轉至土地重估增值準備。

(十六)退休金

1.本公司依據「勞動基準法」之規定，訂有確定給付之退休辦法，適用於民國94年7月1日實施「勞工退休金條例」前所有正式員工之服務年資，以及於實施「勞工退休金條例」後選擇繼續適用勞動基準法員工之後續服務年資。員工符合退休條件者，退休金之支付係根據服務年資及退休前6個月之平均薪資計算，15年以內(含)的服務年資每滿一年給予兩個基數，超過15年之服務年資每滿一年給予一個基數，惟累積最高以45個基數為限。本公司按月就薪資總額10%提撥退休基金，以勞工退休準備金監督委員會之名義專戶儲存於中央信託局。民國94及93年度，本公司依上述退休金辦法認列之淨退休金成本分別為\$713,734及\$693,340，撥存於中央信託局勞工退休準備金專戶之餘額則分別為\$2,824,130及\$2,366,533。

2.民國94年度及93年度採用之精算假設如下：

	94年度	93年度
折現率	2.50%	3.00%
薪資調整率	1.75%	2.00%
基金資產報酬率	2.50%	3.00%

3.民國94年及93年12月31日依退休金精算報告之退休金提撥狀況調節表列示如下：

	94年12月31日	93年12月31日
既得給付義務	\$ 2,958,886	\$ 2,492,997
非既得給付義務	1,226,873	1,029,806
累積給付義務	4,185,759	3,522,803
未來薪資增加之影響數	819,830	838,704
預計給付義務	5,005,589	4,361,507
退休金基金資產公平價值	(2,899,776)	(2,429,289)
提撥狀況	2,105,813	1,932,218
未認列退休金利益	(779,674)	(779,426)
應計退休金負債	\$ 1,326,139	\$ 1,152,792
既得給付	\$ 3,452,022	\$ 3,022,132

4.民國94年度及93年度依退休金精算報告之淨退休金成本包括：

	94年度	93年度
服務成本	\$ 634,525	\$ 634,925
利息成本	134,834	106,564
退休基金資產預期報酬	(81,006)	(65,965)
未認列退休金利益(損失)	18,788	17,816
淨退休金成本	\$ 707,141	\$ 693,340

5.自民國94年7月1日起，本公司依據「勞工退休金條例」，訂有確定提撥之退休辦法，適用於本國籍之員工。本公司就員工選擇適用「勞工退休金條例」所定之勞工退休金制度部分，每月按不低於薪資之6%提繳勞工退休金至勞保局員工個人帳戶，員工退休金之支付依員工個人之退休金專戶及累積收益之金額採月退休金或一次退休金方式領取。民國94年，本公司依上開退休金辦法認列之退休金成本為\$33,255。

(十七)股本

本公司實收資本額為\$46,216,000，共4,621,600仟股，每股面額10元。

(十八)資本公積

- 資本公積主要係包括固定資產重估增值、發行股票所得之溢額及受領贈與之所得等。
- 依法令規定，資本公積除超過票面金額發行股票所得之溢額及受領贈與之所得於公司無累積虧損時，每年以其合計不超過實收資本額百分之十之限額撥充資本外，餘均僅能彌補虧損。
- 本公司土地重估，除調整原資產帳戶外，另貸記其他負債-土地增值稅準備及資本公積-土地重估增值準備；而於處分時，沖轉其他負債-土地增值稅準備及資本公積-土地重估增值準備，並認列出售損益。

87



(十九)法定公積及特別公積

1.法定公積

依公司法之規定，法定盈餘公積除彌補虧損及撥充資本外不得使用，惟撥充資本時以此項公積已達實收資本額50%時，並以撥充半數為限。

2.特別公積

自民國89年度起，依行政院金融監督管理委員會證券期貨局之規定，除依法提列法定盈餘公積外，應就當年度發生之帳列股東權益減項金額自當年度稅後盈餘與前期未分配盈餘提列相同數額之特別盈餘公積，屬前期累積之股東權益減項金額，則自前期未分配盈餘提列相同數額之特別盈餘公積不得分派。嗣後股東權益減項數額有迴轉時，得就迴轉部份分派盈餘。

(二十)未分配盈餘

- 1.依本公司章程規定，年度總決算如有盈餘，除依法完納一切稅捐外，應先彌補以往年度虧損，次提列30%為法定盈餘公積及就當年發生之股東權益減項提列特別盈餘公積，如尚有盈餘，應就其餘額依下列百分比分派之：

(1)員工紅利百分之一至百分之八。

(2)股東股息、紅利由董事會提請股東常會(由董事會代行)決議分派之。

2.未來三年股利政策：

本公司屬產業發展成熟，獲利穩定且財務結構健全，股東股息紅利之發放，以發放現金為原則；惟為提高本公司自有資本與風險性資產比率，以增強本行競爭力，搭配以發放股票股利為輔。法定盈餘公積未達資本總額前或自有資本與風險性資產之比率未達銀行法規定前，最高現金盈餘分配依銀行法及中央主管機關之規定辦理。

3.民國94年6月24日本公司董事會決議通過93年度盈餘分派案，其相關資訊如下：

	盈餘分派案		每股股利(元)	
	93年度	92年度	93年度	92年度
法定盈餘公積	\$ 2,990,128	\$ -	\$ -	\$ -
普通股現金股利	3,466,200	-	0.75	-
員工紅利	488,388	-	-	-
	<u>\$ 6,944,716</u>	<u>\$ -</u>	<u>\$ 0.75</u>	<u>\$ -</u>

- 4.本公司民國93年度員工紅利配發情形，與本公司董事會決議無異，相關資訊可至公開資訊觀測站查詢之。

- 5.本公司民國94年度員工紅利配發情形之相關資訊，俟股東會通過後，可至公開資訊觀測站查詢之。

(二十一) 用人、折舊、折耗及攤銷費用

用人、折舊及攤銷費用屬營業費用者，彙總如下：

	94年度		93年度	
用人費用	\$	8,957,112	\$	8,459,393
薪資費用		7,746,239		7,342,803
勞健保費用		296,598		280,137
退休金費用		746,989		700,985
其他用人費用		167,286		135,468
折舊費用		894,227		786,417
攤銷費用		129,167		115,349

(二十二) 所得稅

1. 所得稅費用及應收退稅款

	94年12月31日		93年12月31日	
應收退稅款	\$	(1,115,077)	\$	(827,258)
應收母公司連結稅制款		-		(5,638)
應付所得稅-國外分行		260,025		130,852
遞延所得稅資產淨變動數		2,793,450		1,850,623
國外分行所得稅調整		326,580		132,102
以前年度所得稅高估數		(6,059)		(84,094)
分離課稅稅款		8,184		11,601
預付所得稅		1,115,077		827,258
當期所得稅費用		3,382,180		2,035,446
未分配盈餘加徵10%		-		-
所得稅費用	\$	3,382,180	\$	2,035,446

2. 民國94年及93年12月31日因暫時性差異、投資抵減及虧損扣抵所產生之各項遞延所得稅資產或負債科目如下：

	94年12月31日		93年12月31日	
	金額	所得稅影響數	金額	所得稅影響數
暫時性差異				
備抵呆帳超限	\$ 2,783,987	\$ 695,997	\$ 2,783,987	\$ 695,997
虧損折扣(可扣抵至民國97年)	42,008,435	10,502,109	51,920,056	12,980,014
承受擔保品累計減損	227,519	56,880	452,526	113,132
其他	895,551	223,888	977,491	244,372
	<u>\$ 45,915,492</u>	<u>11,478,874</u>	<u>\$ 56,134,060</u>	<u>14,033,515</u>
投資抵減		58,613		55,761
海外分行		142,046		129,040
遞延所得稅資產		11,679,533		14,218,316
備抵評價		(800,331)		(545,664)
遞延所得稅資產淨額		<u>\$ 10,879,202</u>		<u>\$ 13,672,652</u>



3. 本公司截至民國94年12月31日止，依據所得稅法及促進產業升級條例，可享受之所得稅抵減明細如下：

抵減項目	尚未抵減餘額	得抵減年限
人才培訓支出投資抵減	\$ 38,962	94-97
投資台灣水泥(股)公司投資抵減	19,651	94
合計	<u>\$ 58,613</u>	

4. 兩稅合一之相關資訊

	94年12月31日	93年12月31日
股東可扣抵稅額帳戶餘額	\$ 178,806	\$ 316,137
預計(實際)盈餘分配之稅額扣抵比率	<u>1.35%</u>	<u>3.17%</u>

5. 未分配盈餘之組成說明如下：

	94年12月31日	93年12月31日
民國87年6月30日以前	\$ -	\$ -
民國87年6月30日以後	13,241,334	9,967,095
	<u>\$ 13,241,334</u>	<u>\$ 9,967,095</u>

6. 本公司營利事業所得稅結算申報，經稅捐稽徵機關核定至民國90年度。

(二十三) 普通股每股盈餘

	94年1月1日至12月31日				
	金額		加權平均流通 在外股數(仟股)	每股盈餘(註)	
	稅前	稅後		稅前	稅後
本期純益	\$ 13,601,135	\$ 10,218,955	4,621,600	\$ 2.94	\$ 2.21

	93年1月1日至12月31日				
	金額		加權平均流通 在外股數(仟股)	每股盈餘(註)	
	稅前	稅後		稅前	稅後
本期純益	\$ 12,002,541	\$ 9,967,095	4,621,600	\$ 2.60	\$ 2.16

90

註：新台幣元

第一銀行

(二十四)自有資本與風險性資產比率

- 1.依銀行法及有關辦法規定，為健全銀行財務基礎，銀行自有資本與風險性資產之比，不得低於8%，凡實際比率低於規定標準者，主管機關得限制其盈餘分配並為其他必要之處置或限制。
- 2.本公司民國94年及93年12月31日之自有資本與風險性資產比率分別為10.29%及10.37%。

(二十五)資產證券化

1.特性及損益

本公司於民國93年3月2日以證券化方式出售房屋貸款債權2,026筆，將帳面金額合計\$4,572,697之貸款信託予受託機構發行受益證券，其中以面額發行\$4,280,000優先順位受益憑證，分為A券、B券及C券，採浮動利率計息，發行金額及票面利率分別為：

A券發行金額\$3,910,000，票面利率為指數型房貸抵押指數利率加0.25%；

B券發行金額\$220,000，票面利率為指數型房貸抵押指數利率加0.55%；

C券發行金額\$150,000，票面利率為指數型房貸抵押指數利率加0.65%。

另為信用增強而發行之次順位受益憑證\$292,697，無票面利率，由本公司買入。當債務人到期無法支應本息時，投資人及受託機構對於本公司之其他資產無追索權。保留權利之本金受償順位在投資人權利之後，且其價值受移轉債權之信用風險、提前還款率及利率風險影響。截至民國94年及93年12月31日止，本公司認列次順位受益證券利息收入分別為\$42,752及\$45,446。

2.衡量保留權利所使用之主要假設

在證券化完成年度，其證券化當日衡量保留權利所使用之主要假設如下：

	94年12月31日(年率)	93年12月31日(年率)
預計提前還款率	59%	45%
預計加權平均年限	7年	7年
預計信用損失率	0.022%	0.021%
剩餘現金流量之折現率	3.6%	3.6%



3. 敏感度分析

在94年及93年12月31日，主要之假設以及該等假設如果發生不利變動10%~20%，剩餘現金流量公平價值之敏感度如下：

	94年12月31日(年率)		93年12月31日(年率)	
保留權利之帳面價值	\$	292,697	\$	292,697
預計加權平均年限		7年		7年
預計提前還款率		59%		45%
不利變動10%對公平價值之影響		(15,191)		(11,233)
不利變動20%對公平價值之影響		(28,820)		(21,306)
預計信用損失率		0.022%		0.021%
不利變動10%對公平價值之影響		(391)		(533)
不利變動20%對公平價值之影響		(782)		(1,066)
剩餘現金流量之折現率		3.60%		3.60%
不利變動10%對公平價值之影響		(5,549)		(565)
不利變動20%對公平價值之影響		(10,959)		(1,125)

4. 預期靜態群組損失率

	實際信用損失率		預計信用損失率	
房地產抵押放款債權證券化				
94年1月1日至12月31日		0.000%		0.022%
93年1月1日至12月31日		0.000%		0.021%

5. 現金流量

自證券化信託收到及支付予證券化信託之現金流量彙總如下：

	94年1月1日至12月31日		93年1月1日至12月31日	
來自證券化款項	\$	-	\$	4,572,697
收到服務利益		6,342		11,831
收到保留權利之其他現金流量		40,187		56,558
必要準備金(帳列存出保證金)		-		(98,939)
服務機構準備金		-		(5,968)

6. 服務資產之認列與衡量

截至民國94年及93年12月31日止，服務資產金額皆為\$5,463，已攤銷金額分別為\$1,844及\$1,121，帳列什項資產。

(二十六) 其他營業收入

	94年1月1日至12月31日		93年1月1日至12月31日	
收回呆帳	\$	4,013,695	\$	4,839,783
出售長期投資利益		742,850		23,679
其他		1,845		21,075
合計	\$	4,758,390	\$	4,884,537

五、關係人交易

(一)關係人之名稱及關係

關係人名稱	與本公司之關係
第一金融控股(股)公司(第一金控)	本公司之母公司
臺灣銀行(股)公司(臺灣銀行)	該公司法人代表為第一金控董事
華南商業銀行(股)公司(華南銀行)	"
金園投資(股)公司	"
First Commercial Bank (USA)	本公司之子公司
一銀租賃(股)公司(一銀租賃)	"
第一保險代理人(股)公司(第一保代)	"
東亞建築經理(股)公司(東亞建經)	採權益法評價之被投資公司
第一富蘭克林證券投資信託(股)公司(第一投信) (註1)	"
財團法人第一商業銀行文教基金會(第一文教基金會)	該財團法人之實收基金總額三分之一以上為本公司所捐贈
一銀證券(股)公司(一銀證券)	同一集團企業
明台產物保險(股)公司(明台產險)	同一集團企業 (註2)
建弘證券投資信託(股)公司(建弘投信)	同一集團企業
第一金融資產管理(股)公司	同一集團企業
第一創業投資(股)公司	同一集團企業
第一金融管理顧問(股)公司	同一集團企業
第一財產保險代理人(股)公司	同一集團企業
趙元旗等13人	本公司之董事
巫永森等3人	本公司之監察人
廖龍一等285人	本公司之經理人
趙元山等24人	本公司之董事、監察人、董事長與總經理等之配偶以及董事長與總經理之二親等以內親屬

註1：自民國93年11月2日起，已非本公司關係人。

註2：自民國94年9月2日起，已非本公司關係人。

(二)與關係人間之重大交易事項

1.拆放銀行同業

	94年1月1日至12月31日			
	最高餘額	期末餘額	利息收入	年利率(%)
臺灣銀行	\$ 7,500,000	\$ -	\$ 6,568	1.210-1.390
華南銀行	5,000,000	-	3,943	1.270-1.450
		\$ -	\$ 10,511	

	93年1月1日至12月31日			
	最高餘額	期末餘額	利息收入	年利率(%)
臺灣銀行	\$ 8,200,000	\$ 1,000,000	\$ 7,392	0.950-1.210
華南銀行	6,000,000	-	3,550	0.925-1.150
		\$ 1,000,000	\$ 10,942	

93



2. 銀行同業拆放

		94年1月1日至12月31日			
		最高餘額	期末餘額	利息支出	年利率(%)
臺灣銀行	\$	8,800,000	\$ -	\$ 2,466	1.210-1.390
華南銀行		4,000,000	-	1,821	1.210-1.450
			<u>\$ -</u>	<u>\$ 4,287</u>	

		93年1月1日至12月31日			
		最高餘額	期末餘額	利息支出	年利率(%)
臺灣銀行	\$	11,500,000	\$ 1,000,000	\$ 6,758	0.950-1.210
華南銀行		4,000,000	1,000,000	1,576	0.975-1.210
			<u>\$ 2,000,000</u>	<u>\$ 8,334</u>	

3. 存款

		94年12月31日		93年12月31日	
		期末餘額	%	期末餘額	%
第一金控	\$	6,209,313	0.5	\$ 5,198,167	-
第一創投		325,839	-	23,391	-
第一保代		323,411	-	256,246	-
東亞建經		185,009	-	486,202	-
其他		5,867,548	0.5	9,485,453	1
		<u>\$ 12,911,120</u>	<u>1</u>	<u>\$ 15,449,459</u>	<u>1</u>

因每一關係人與本公司間交易均未超過各該項交易科目總額百分之十，故不予分別列示。上述存款利率與一般客戶並無重大差異。

4.放款

	94年12月31日		93年12月31日	
	期末餘額	%	期末餘額	%
一銀租賃	\$ 5,201,000	1	\$ 4,855,000	1
其他	3,621,896	-	4,947,773	1
	<u>\$ 8,822,896</u>	<u>1</u>	<u>\$ 9,802,773</u>	<u>2</u>

因每一關係人與本公司間交易均未超過各該項交易科目總額百分之十，故不予分別列示，上述放款利率與一般客戶並無重大差異。

5.其他應收款項

	94年12月31日		93年12月31日	
	期末餘額	%	期末餘額	%
第一金控	\$ -	-	\$ 5,638	-

係應收母公司連結稅制款項。

6.債票券附條件交易

	94年12月31日		93年12月31日	
	附條件之債券及票券交易	附買回債票券利息費用	附條件之債券及票券交易	附買回債票券利息費用
第一金控	\$ 400,000	\$ 294	\$ -	\$ -

上述交易條件與一般客戶並無重大差異。



7.利害關係人為借款人、保證人之資訊

94年12月31日

類別	戶數	期末總金額	評估有無可能遭受損失
消費性貸款(註一)	-	3,001,776	無
行員購屋貸款	-	3,794,222	無
其他利害關係人為借 款人之授信交易(註二)	-	10,851,955	無
利害關係人為保證 人之授信交易	-	4,117,715	4,494

93年12月31日

類別	戶數	期末總金額	評估有無可能遭受損失
消費性貸款(註一)	-	2,841,218	無
行員購屋貸款	-	4,288,605	無
其他利害關係人為借 款人之授信交易(註二)	-	16,887,797	無
利害關係人為保證 人之授信交易	-	5,248,668	105,071

說明：本表所稱利害關係人，係指銀行法第三十三條之一規定之有利害關係者。

註：一、係指銀行法第三十二條規範之消費者貸款。

註：二、係指除消費者貸款及行員購屋貸款以外之其他利害關係人為借款人之授信交易。

8.外匯交易

	94年12月31日		93年12月31日	
	合約金額	應付關係人款	合約金額	應付關係人款
臺灣銀行	\$ 998,922	\$ (12,758)	\$ 605,958	\$ (13,758)
華南銀行	824,142	(1,284)	1,499,073	(45,347)
合計	\$ 1,823,064	\$ (14,042)	\$ 2,105,031	\$ (59,105)

9.利率交換交易

	94年12月31日		93年12月31日	
	名目本金	換利損益	名目本金	換利損益
96 一銀租賃	\$ 141,000	340	\$ -	-

10.買入票券及證券

民國94年度本公司經證券商轉購入建弘投信持有之結構式債券，面額65億，成本共計\$6,090,722。

11. 長期投資

民國94年度本公司將帳列成本\$3,000,000之台灣金聯資產管理(股)公司股票，以價格\$3,601,164出售予母公司第一金控，認列出售利益\$601,164，帳列其他營業收入項下

六. 質押之資產

截至民國94年及93年12月31日止，本公司資產提供擔保明細如下：

資產項目	94年12月31日	93年12月31日	擔保用途
買入票券	\$ 1,260,900	\$ 1,312,200	提存法院假扣押保證金及信託準備
存出保證金	584,253	871,111	提存法院假扣押保證及行舍押金等
合計	\$ 1,845,153	\$ 2,183,311	

七. 重大承諾事項及或有事項

截至民國94年及93年12月31日止，本公司重大之承諾及或有負債分別列示如下：

(一) 主要承諾及或有事項

	94年12月31日	93年12月31日
客戶尚未動用之放款承諾	\$ 43,372,309	\$ 35,309,108
客戶尚未動用之信用卡授信承諾	37,749,003	80,175,126
客戶已開發但尚未使用之信用狀餘額	26,383,366	31,296,852
各類保證款項	31,274,943	34,401,906
受託代收款項	150,614,512	151,860,152
受託代放款項	6,583,119	10,590,461
受託代售銀行旅行支票總額	645,962	653,476
應付保證票據	7,080,120	7,178,962
信託資產	225,710,663	204,782,223
保管有價證券	536,530,185	670,998,877
受託經理政府登錄債券	95,900,700	86,191,600
受託經理集保短期票券	35,973,717	39,773,575



(二)本公司信託處辦理銀行法及信託業法規定之信託業務之規劃、管理及營業，暨指定用途信託資金投資國內外有價證券及基金之信託保管業務。截至民國94年及93年12月31日止，信託財產投資明細如下：

94年12月31日			
信託帳資產負債表			
信託資產		信託負債	
銀行存款	\$ 1,184,804	應付款項	\$ -
短期投資	223,444,647	其他負債	-
應收款項	8,435	信託資本	225,710,663
不動產	1,072,777		
信託資產總額	<u>\$ 225,710,663</u>	信託負債總額	<u>\$ 225,710,663</u>

信託帳財產目錄	
信託資產	
短期投資	
普通股	\$ 12,355,616
債券	35,674,055
基金	175,290,376
受益憑證	124,600
不動產	1,072,777
合計	<u>\$ 224,517,424</u>

93年12月31日			
信託帳資產負債表			
信託資產		信託負債	
銀行存款	\$ 1,237,194	應付款項	\$ 300
短期投資	202,942,993	其他負債	-
應收款項	21,064	信託資本	204,781,923
不動產	580,972		
信託資產總額	<u>\$ 204,782,223</u>	信託負債總額	<u>\$ 204,782,223</u>

信託帳財產目錄	
信託資產	
短期投資	\$
普通股	8,019,373
債券	28,762,513
基金	166,098,795
全權委託	52,312
受益憑證	\$ 10,000
不動產	580,972
合計	<u>203,523,965</u>

(三)本公司於民國89年因東星大樓住戶楊新傳等人，以民國88年9月21日地震造成東星大樓倒塌向宏程建設股份有限公司、鴻固營造股份有限公司(及前述公司董事及監察人等)、大林建築師事務所及本公司提起侵權行為損害賠償，目前仍由台灣台北地方法院審理中。由於本公司無故意過失且所為之整理修繕工作與大樓之倒塌無因果關係，經本公司委任律師援引判例，認為應有勝訴之可能，故未將或有損失估列入帳。

(四)本公司以營業租賃方式承租營業場所作為分行營業處所之用，截至民國94年12月31日止，預計未來各年度之應付租金總額如下：

期間	金額
95年度	\$ 371,904
96年度	362,484
97年度	252,284
98年度	147,507
99年度以後	58,008
	<u>\$ 1,192,187</u>

(五)其他

截至民國94年12月31日止，本公司因購買行舍房地暨興建中行舍工程而簽訂之重大合約總價款計\$32,546，已支付\$31,809帳列未完工程項下。

八、重大之災害損失

無。

九、重大之期後事項

本公司常務董事趙元旗先生代理董事長職務至95年1月16日止，自該日起由常務董事張兆順先生接任董事長職務。



十、其他

(一)金融商品之公平價值

金融資產	94年12月31日	
	帳面價值	公平價值
公平價值與帳面價值相等之金融資產	\$ 1,071,488,420	\$ 1,071,488,420
買入票券及證券	316,192,950	316,498,080
長期股權投資	8,273,024	19,603,952
其他長期投資	58,024,682	58,391,304
交易目的之金融資產		
外匯合約(換匯及遠匯)	1,936,052	1,936,052
外匯保證金交易	119,975	119,975
無本金交割遠匯	5,728	5,728
持有匯率選擇權	25,493	25,493
持有連結商品選擇權	334	334
換匯換利合約(不含名目本金)	171,609	171,609
利率相關合約(利率交換及不含債券本金之資產交換)	551,625	551,625
非交易目的之金融資產		
利率相關合約(利率交換及不含債券本金之資產交換)	60,005	33,532
金融負債		
公平價值與帳面價值相等之金融負債	\$ 1,411,000,074	\$ 1,411,000,074
應計退休金負債	1,374,209	2,105,813
交易目的之金融負債		
外匯合約(換匯及遠匯)	2,006,360	2,006,360
外匯保證金交易	8,674	8,674
無本金交割遠匯	5,766	5,766
發行匯率選擇權	12,159	12,159
發行債券選擇權	721	721
發行連結商品選擇權	334	334
換匯換利合約(不含名目本金)	159,262	159,262
利率相關合約(利率交換及不含債券本金之資產交換)	270,870	270,870
非交易目的之金融負債		
利率相關合約(利率交換及不含債券本金之資產交換)	94,294	1,311,854

93年12月31日			
金融資產	帳面價值	公平價值	
公平價值與帳面價值相等之金融資產	\$ 1,025,783,774	\$ 1,025,783,774	
買入票券及證券	312,279,207	313,978,853	
長期股權投資	11,856,536	24,343,896	
其他長期投資	51,466,109	52,321,646	
交易目的之金融資產			
外匯合約(換匯及遠匯)	12,293,426	12,293,426	
外匯保證金交易	1,526	1,526	
無本金交割遠匯	20,730	20,730	
持有選擇權	191,430	191,430	
換匯換利合約(不含名目本金)	295,199	295,199	
非交易目的之金融資產			
利率相關合約(利率交換及不含債券 本金之資產交換)	137,823	(964,134)	

金融負債	帳面價值	公平價值	
公平價值與帳面價值相等之金融負債	\$ 1,369,437,423	\$ 1,369,437,423	
應計退休金負債	1,198,812	1,932,218	
交易目的之金融負債			
外匯合約(換匯及遠匯)	11,866,440	11,866,440	
外匯保證金交易	203,583	203,583	
無本金交割遠匯	19,865	19,865	
發行選擇權	191,511	191,511	
換匯換利合約(不含名目本金)	237,080	237,080	
非交易目的之金融負債			
利率相關合約(利率交換及不含債券 本金之資產交換)	35,520	(118,957)	

本公司估計金融商品公平價值所使用之方法及假設如下：

- 1.短期金融商品以其在資產負債表上之帳面值估計其公平價值，因為此類商品到期日甚近，其帳面值(扣除備抵呆帳)，應屬估計公平價值之合理基礎。此方法應用於除下列說明以外之金融商品。
- 2.中長期放款大部份皆採浮動利率之機制，以其實際利率作為折現值，其公平價值約當於帳面價值(扣除備抵呆帳)。
- 3.買入票券及證券如有市場價格可循時，則以此市場價格為公平價值。若無市場價格可供參考時，則依財務或其他資訊估計公平價值。

101



- 4.長期投資如有市場價格可循，則以市場價格為公平價值，若無市場價格可供參考時，則依其他財務資訊估計公平價值。
- 5.應計退休金負債，係以民國94年及93年12月31日為衡量日之退休金精算報告中所列示之退休金提撥狀況金額為公平價值。
- 6.衍生性金融商品之公平價值，係假設本公司若依約定在報表日終止合約，預計所能取得或必須支付之金額。一般均包括當期末結算合約之未實現損益。

(二)衍生性金融商品

1.合約金額或名目本金及信用風險

金融商品	94年12月31日		93年12月31日	
	名目本金	信用風險	名目本金	信用風險
以交易為目的：				
外匯換匯合約	\$ 56,483,376	\$ 390,475	\$ 71,574,761	\$ 1,042,853
遠期外匯合約	28,483,809	325,369	17,136,154	145,777
外匯保證金交易	3,334,360	3,929	2,468,963	5,829
無本金交割遠匯	691,756	46,023	1,136,491	7,507
發行匯率選擇權	858,549	-	3,501,165	-
發行債券選擇權	98,580	-	-	-
發行連結商品選擇權	11,592	-	-	-
持有匯率選擇權	1,419,078	25,493	3,498,054	191,430
持有連結商品選擇權	11,592	334	-	-
換匯換利合約	10,082,262	171,609	8,492,703	295,199
利率交換合約	56,295,744	551,625	-	-
非以交易為目的：				
利率交換合約	46,485,419	431,060	45,453,891	668,659
資產交換(信用風險金額不含本金)	2,760,240	11,679	5,654,704	1,549

2.衍生性金融商品之性質及條件

(1)交易條件

A.資產交換合約為與海外可轉換公司債同一交易架構下之交換合約，依其交易架構，本公司於向交易對手購入海外可轉換公司債後，同時與交易對手進行利率交換，將債券之固定利率與交易對手交換為浮動利率，同時，交易對手可依約贖回該海外可轉換公司債。在此交易架構下，本公司將有確定之利息收入，但需承受債券發行人違約時之信用風險及交換交易對手違約時之信用風險。

資產交換合約之可轉換公司債帳列「買入票券及證券」及「長期投資」項下，民國94年及93年12月31日票面金額為\$378,613、\$2,381,627及\$0、\$5,654,704。

B.遠期外匯、無本金交割遠期外匯、外匯保證金及換匯交易合約所產生之應收及應付款項餘額，互為抵減其差額帳列「應收款項」及「應付款項」項下。

(2)信用風險：

信用風險係以資產負債表日公平價值為正數之合約，經考慮淨額交割總約定之互抵效果後仍為正數之合計數，代表若交易對象違約，則本公司將產生之損失。實務係以重置成本來衡量。因本公司從事衍生性金融商品之相對人皆為符合本公司授信條件之公司及信用卓著之國際金融機構，該信用風險已適當評估及控管，故本公司認為合約相對人違約可能性甚低，預期不致產生重大信用風險。

(3)市場價格風險：

係指市場價格變動，而使本公司因該交易而遭受可能損失。本公司外匯及利率交易之市場風險，在額度內業經適當控制。其中選擇權交易係採與同業背對背(Back-to-Back)方式交易，故將可降低市場風險。

(4)流動性風險：

係指該產品於市場無法以合理市價結售部位之風險，因從事商品為非規格化產品，故其流動性風險相對於交易所商品較大。本公司對所從事之商品已訂定額度進行交易，且主要係從事流動性較高幣別，所持有之衍生性金融商品無法於市場上以合理價格出售之可能性不高，因而本公司衍生性金融商品交易流動性風險業經適當控制。

(5)未來現金流量之金額、時間及不確定性：

本公司所持有之衍生性金融商品，主要目的係因應客戶需求及本公司之資金調度或投資避險，向貨幣市場借入資金均以軋平為原則，故無高槓桿倍數效果之交易合約。另資產交換合約係僅就標的債券之固定利率與市場浮動利率間之差額收付，故亦無重大之額外現金需求。

3.持有衍生性金融商品之目的

本公司持有或發行金融商品之目的包括交易目的及非交易目的。以非交易為目的所訂定之換匯合約，主要在規避外幣債權、債務之匯率變動風險；訂定之資產交換交易合約主要係規避外幣淨資產之利率變動風險。本公司承作之外匯交易主要為即期、遠期外匯交易、換匯交易、匯率選擇權及外幣保證金交易。匯率選擇權採背對背方式以規避市場風險。

本公司之避險策略係達成規避大部分市場價格風險。本公司以與被避險項目之公平價值變動呈高度負相關之衍生性金融商品作為避險工具，並作定期評估。

4.當期因交易活動所產生之淨損益及表達位置

本公司交易活動所產生之交易淨收益列於損益表中利息收入(費用)、兌換(損失)利益及其他營業收入項下，並按類別彙總如下表：

	94年度	93年度
利息收入	\$ 570,112	\$ 1,093,459
利息費用	(357,053)	(298,275)
兌換利益	1,481,302	801,461
衍生性商品(損失)利益(淨額)	(236,144)	95,561
	<u>\$ 1,458,217</u>	<u>\$ 1,692,206</u>



(三)具有資產負債表外信用風險之金融商品

- 1.本公司由於承作貸款和發行信用卡，故有大量的授信承諾，其大部分所承作貸款之授信期限為1年。授信貸款年利率區間2.35%~13.00%，信用卡年利率最高可達18.25%。本公司亦提供融資保證和商業信用擔保客戶對第三者履行義務，其到期日並未集中在一特定期間。
- 2.本公司於民國94年及93年12月31日具資產負債表外信用風險之金融商品之合約金額如下：

	94年12月31日	93年12月31日
融資保證與商業信用狀	\$ 57,658,309	\$ 65,698,758
客戶尚未動用之放款承諾	43,372,309	35,309,108
客戶尚未動用之信用卡授信承諾	37,749,003	80,175,126

- 3.由於此等金融商品於到期前未必全部實際支付，因此該合約金額並不代表未來現金流出數，亦即未來現金需求金額低於合約金額。如授信額度已用罄且擔保品或其他擔保完全失去其價值，則信用風險金額與合約金額相等，亦即此為其可能發生之最大損失。
- 4.本公司於提供貸款承諾、保證和商業信用狀時，均作嚴格的信用評估。本公司之策略為於撥付核准之貸款予客戶前，均依核貸條件要求客戶提供適當的擔保品。擔保放款占放款總金額比率約為52.48%。客戶提供之擔保品通常為不動產、現金、有價證券或其他財產等。倘若客戶違約，本公司將視需要強制執行其擔保品或行使其他擔保之權利。
信用卡授信承諾無需擔保品，但均定期評估持卡人之信用狀況，並視需要修正其信用額度。

(四)信用風險顯著集中之資訊

- 1.當金融商品交易相對人顯著集中於一人，或金融商品交易相對人雖有若干，但大多從事類似之商業活動，且具有類似之經濟特質，使其履行合約之能力受到經濟或其他狀況之影響亦相類似時，則發生信用風險顯著集中之情況。本公司並未顯著集中與單一客戶或單一交易相對人進行交易，惟佔本公司放款、買匯及貼現及催收款項餘額達5%以上者，依對象別列示信用風險顯著集中之資訊如下：

2. 本公司信用風險依對象別區分如下：

	94年12月31日	93年12月31日
放款(含催收款)-依對象別區分		
民營企業	\$ 408,850,267	\$ 383,151,644
私人	293,148,812	292,329,405
政府機關	54,342,678	52,245,867
公營企業	41,357,812	25,088,558
非營利團體	3,088,525	4,227,923
其他	4,387,315	980,000
國外放款	93,505,561	91,753,750
	<u>\$ 898,680,970</u>	<u>\$ 849,777,147</u>

	94年12月31日	93年12月31日
放款(含催收款)-依地區別區分		
亞洲	\$ 874,857,034	\$ 825,672,763
歐洲	468,835	384,001
北美洲	18,672,513	17,972,356
中美洲	4,358,338	5,477,751
大洋洲	324,250	270,276
	<u>\$ 898,680,970</u>	<u>\$ 849,777,147</u>

本公司要求擔保品之政策已於附註十(三)中載明。若交易相對人未能履約，且其提供之擔保品或其他擔保完全失去價值，其可能發生之損失金額與合約金額相等。

3. 放款資產品質

單位：新台幣千元，%

	94年12月31日	93年12月31日
逾期放款	15,482,324	10,759,402
催收款	14,238,501	13,641,944
逾放比率(註2)	1.72	1.27
應予觀察放款(註3)	-	7,837,665
應予觀察放款佔總放款比率	-	0.92
帳列放款及催收款準備	8,108,416	8,038,035
呆帳轉銷金額	4,404,876	4,369,671

註1：(1)94.6.30前之逾期放款係依財政部83年2月16日台財融第832292834號函及86年12月1日財政部台財融第86656564號函規定之列報逾期放款金額。

(2)94.7.1後之逾期放款係依93年1月6日台財融(一)第0928011826號令規定之列報逾期放款金額。

註2：逾放比率=逾期放款÷(放款餘額+催收款)。

註3：應予觀察放款僅適用於94.6.30以前，係中長期分期償還放款逾三個月但未滿六個月、其他放款本金未逾期三個月而利息未按期繳納逾三個月但未滿六個月、已達列報逾放而准免列報者(包括協議分期償還放款、已獲信保基金理賠及有足額存單或存款備償放款、九二一震災經合意展延者、擔保品已拍定待分配款及其他經專案准免列報者)。

註4：呆帳轉銷金額=當年1月1日起至揭露當季季底之累積呆帳轉銷金額。



4. 授信風險集中情形

單位：新台幣仟元，%

	94年12月31日		93年12月31日	
利害關係人授信金額	17,647,953		24,017,620	
利害關係人授信比率	1.91		2.74	
股票質押授信比率	0.31		0.44	
授信行業集中情形 (該等行業授信金額佔總授信金額比率之前三名)	行業別	比率%	行業別	比率%
	製造業	24.30	製造業	24.40
	零售業	10.39	零售業	10.32
	運輸、倉儲及通信業	3.20	運輸、倉儲及通信業	3.16

註1：授信總額包括買匯、進出口押匯、放款及貼現、應收承兌票款及應收保證款項。

註2：對利害關係人授信金額係銀行法所定義之對利害關係人授信金額。

註3：利害關係人授信比率=銀行法所定義之利害關係人授信金額÷授信總額。

註4：股票質押授信比率=承作以股票為擔保品之授信金額÷授信總額。

註5：授信行業集中情形請依填報中央銀行「放款對象別及用途別分析表」行業別揭露公營及民營合計之農林漁牧業、礦業及土石採取業、製造業、水電燃氣業、營造業、商業、運輸倉儲通信業、金融保險不動產業、工商社會個人服務業及其他占總放款比率。

5. 關於外匯交易方面，本公司於94及93年12月31日並無重大外幣淨部位。

(五) 孳息資產與負債之平均值及當期平均利率

資產	94年度		93年度	
	平均值(註1)	平均利率%	平均值(註1)	平均利率%
買入定期存單	\$ 261,426,640	1.34	\$ 215,331,161	1.21
存放銀行同業(註2)	75,945,496	2.71	77,511,358	1.52
存放央行	46,691,844	0.95	53,527,387	1.01
買入票券及證券	65,774,162	3.40	73,309,524	3.26
買匯、貼現及放款	832,569,011	3.34	838,881,748	3.18
信用卡循環消費墊款	3,496,649	16.61	3,039,566	16.90
附賣回債票券投資	11,781	1.41	61,970	1.10
長期債券投資	52,409,869	1.81	49,186,934	1.39
負債				
央行存款	\$ 311,607	-	\$ 282,513	-
銀行同業存款	152,352,025	2.65	160,510,487	1.43
存款	1,092,537,049	1.12	1,062,412,455	0.92
可轉讓定期存單	10,486,258	1.17	10,093,783	0.91
同業融資	239,707	0.47	181,888	0.53
應付金融債券	59,300,000	2.73	57,715,301	3.49
附買回債票券負債	16,408,600	0.85	24,309,319	0.72

註1：平均值係按孳息資產與付息負債之日平均值計算。

註2：此科目數字包含「現金及約當現金」中之存放銀行同業及「存放央行及銀行同業」中之拆放銀行同業。

(六)利率敏感性資訊

	94年12月31日	93年12月31日
利率敏感性資產與負債比率(%)	94.02	88.98
利率敏感性缺口與淨值比率(%)	(75.67)	(157.00)

註1：利率敏感性資產及負債係指其收益或成本受利率變動影響之生利資產及付息負債。

註2：利率敏感性資產與負債比率=利率敏感性資產÷利率敏感性負債(指一年內新臺幣利率敏感性資產與利率敏感性負債)。

註3：利率敏感性缺口=利率敏感性資產-利率敏感性負債。

(七)主要外幣淨部位

	94年12月31日				93年12月31日			
	原幣(仟元)		折合台幣		原幣(仟元)		折合台幣	
主要外幣淨部位 (市場風險)	USD	\$ 33,255	\$ 1,092,759	USD	\$ 20,245	\$ 643,143		
	CAD	14,218	400,999	CAD	14,315	377,612		
	HKD	90,722	384,498	JPY	1,245,704	385,047		
	GBP	3,976	225,105	HKD	83,449	340,855		
	SGD	6,395	126,202	SGD	8,767	170,374		

註1：主要外幣係折算為同一幣別後，部位金額較高之前五者。

註2：主要外幣淨部位係各幣別淨部位之絕對值。

(八)獲利能力資產及負債到期分析

1.獲利能力

	94年12月31日	93年12月31日
資產報酬率(%)	0.92	0.83
淨值報酬率(%)	18.83	19.12
純益率(%)	26.97	25.19

註1：資產報酬率=稅前損益/平均資產

註2：淨值報酬率=稅前損益/平均淨值

註3：純益率=稅前損益/營業收入

註4：稅前損益係指當年一月累計至該季損益金額。

2.資產及負債之到期分析

94年12月31日

單位：新台幣仟元

	合計	0到30天	31天到90天	91天到180天	181天到1年	1年以上
資產	1,261,883,000	312,747,000	101,365,000	128,370,000	95,213,000	624,188,000
負債	1,370,187,000	197,267,000	205,892,000	204,072,000	291,709,000	471,247,000
缺口	(108,304,000)	115,480,000	(104,527,000)	(75,702,000)	(196,496,000)	152,941,000
累積缺口	(108,304,000)	115,480,000	10,953,000	(64,749,000)	(261,245,000)	(108,304,000)

註：本表僅含總行及國內分行支機構新台幣部分(不含外幣)之金額。



(九)特殊記載事項

	案由及金額
最近一年度負責人或職員 因業務上違反法令經檢察官起訴者	一、93年8月10日本行○○分行發生行員林○○君以不實現金存入交易(計12筆,每筆\$1,000,共計\$12,000)分別存入本行○○分行:(一)存入戶名:羅○○君、金額:\$9,000,並於當日被羅○○君提領(本行損失\$9,000)。(二)存入戶名:李○○君、金額:\$3,000,未被提領(追回無損失)。 二、本案經台灣台北地方法院檢察署檢察官於94年11月24日依詐欺及偽造文書等罪嫌將林○○君起訴。
最近一年度違反法令經行政院 金融監督管理委員會處以罰鍰者	無
最近一年度缺失經行政院 金融監督管理委員會嚴予糾正者	無
最近一年度因人員舞弊、重大偶發案件或 未切實依「金融機構安全維護注意要點」 之規定致發生安全事務,其年度個別或合計 損失逾五千萬元者	無
其他	無

註1:最近一年度係指揭露基準日往前推算一年。

註2:最近一年度違反法令經行政院金融監督管理委員會處以罰鍰者,係指經銀行局、證期局及保險局等三單位核處罰鍰者。

(十)資本適足率

單位:新台幣仟元,%

	94年12月31日	93年12月31日
1.第一類資本	70,708,293	65,022,068
2.第二類資本	24,794,616	31,101,798
3.第三類資本	-	-
4.資本減除項目	(6,352,142)	(10,182,592)
自有資本淨額(1+2+3+4)	89,150,767	85,941,274
風險性資產總額	866,279,079	828,624,622
自有資本比率(%)	10.29	10.37
負債占淨值比率(%)	1,853.40	2,062.46

註:自有資本比率=自有資本÷風險性資產,該項比率係依銀行法第四十四條及財政部90.10.16台財融(一)第0090345106號函「銀行資本適足性管理辦法」所計算之比率,於每年六月底及十二月底各計算一次,第一季或第三季揭露時請註明係指最近一期(六月底或十二月底)之數據。

(十一)資產及負債之到期分析

資產	94年12月31日				
	90天以內	91天-180天	181天-1年	一年以上	合計
買入定期存單	\$ 173,875,821	\$ 55,000,000	\$ -	\$ -	\$ 228,875,821
存放銀行同業(註)	71,264,056	6,309,120	1,150,100	-	78,723,276
買入票券及證券	5,824,162	6,577,694	12,325,970	62,589,303	87,317,129
存放央行	15,916,678	29,039,000	-	-	44,955,678
買匯、貼現及放款	247,225,868	71,404,280	91,167,860	488,882,962	898,680,970
長期債券投資	553,436	755,955	1,481,706	55,233,585	58,024,682
合計	\$ 514,660,021	\$ 169,086,049	\$ 106,125,636	\$ 606,705,850	\$ 1,396,577,556

負債					
央行存款	\$ 201,614	\$ -	\$ -	\$ -	\$ 201,614
銀行同業存款	96,159,817	5,651,920	98,580	-	101,910,317
一般存款及匯款	435,183,866	200,323,960	298,856,500	243,117,000	1,177,481,326
可轉讓定期存單	2,456,800	4,298,000	2,564,000	501,000	9,819,800
應付金融債券	-	-	-	59,300,000	59,300,000
央行及同業融資	233,168	-	-	-	233,168
附買回票債券負債	13,309,579	1,647,425	438,146	-	15,395,150
合計	\$ 547,544,844	\$ 211,921,305	\$ 301,957,226	\$ 302,918,000	\$ 1,364,341,375

註：此科目數字包含「現金及約當現金」中之存放銀行同業及「存放央行及銀行同業」中之拆放銀行同業及同業透支。

資產	93年12月31日				
	90天以內	91天-180天	181天-1年	一年以上	合計
買入定期存單	\$ 201,800,119	\$ 37,051,008	\$ 2,000,000	\$ 158,833	\$ 241,009,960
存放銀行同業(註)	78,051,958	13,564,936	825,968	-	92,442,862
買入票券及證券	6,771,519	4,687,063	8,483,280	51,327,385	71,269,247
存放央行	24,619,814	28,444,000	-	1,800,000	54,863,814
買匯、貼現及放款	227,161,898	71,571,976	75,879,912	475,163,361	849,777,147
長期債券投資	130,806	288,283	3,077,968	47,969,052	51,466,109
合計	\$ 538,536,114	\$ 155,607,266	\$ 90,267,128	\$ 576,418,631	\$ 1,360,829,139

負債					
央行存款	\$ 187,913	\$ -	\$ -	\$ -	\$ 187,913
銀行同業存款	91,299,552	8,259,680	2,001,384	381,216	101,941,832
一般存款及匯款	421,862,524	185,115,008	302,310,728	233,948,912	1,143,237,172
可轉讓定期存單	3,432,100	2,126,000	3,389,000	624,000	9,571,100
應付金融債券	-	-	-	59,300,000	59,300,000
央行及同業融資	194,541	-	-	-	194,541
附買回票債券負債	14,823,882	2,222,387	1,350,792	-	18,397,061
合計	\$ 531,800,512	\$ 197,723,075	\$ 309,051,904	\$ 294,254,128	\$ 1,332,829,619

註：此科目數字包含「現金及約當現金」中之存放銀行同業及「存放央行及銀行同業」中之拆放銀行同業及同業透支。



(十二)董事監察人專業知識及獨立性

1.董事、監察人專業知識

職稱	姓名	選任日期	任期	主要經(學)歷	目前兼任其他公司之職務
代理 董事長	趙元旗	92.7.8	3年	美國紐約大學 大安銀行總經理、 中華開發金控兼 中華開發工銀總經理、 漢誠財務管理(股)公司董事長	第一金控代理董事長 兼總經理、美國第一銀行董事
常務董事	吳繁治	92.7.8	3年	文化大學 台灣銀行企劃部、 發行部經理、秘書室主任、總稽核	第一金控董事、 台灣銀行副總經理
常務董事	陳田垣	92.7.8	3年	淡江大學 台灣可口可樂(股)公司董事長	第一金控董事、 金園投資及金門汽車(股)公司 董事長
常務董事	陳嘉霖	92.7.8	3年	台灣大學 美國大陸銀行副總裁、 荷蘭銀行台灣區執行副總、 資深顧問	緯創資通(股)公司顧問、 大億科技(股)公司顧問
董事	廖龍一	92.7.8	3年	台灣大學 本行業務部經理、副總經理、 彰化銀行董事	第一保險代理人(股)公司 董事長、 第一財產保險代理人(股)公司 董事長、本行總經理
董事	黃清苑	92.7.8	3年	日本大學 台灣證券交易所董事、 日本大和證券株式會社駐台代表	第一金控董事、 日本大和證券SMBC株式會社 亞太地區執行長、 聯華電子(股)公司董事、 鴻海精密工業(股)公司董事、 統一超商(股)公司董事
董事	郭照榮	92.7.8	3年	政治大學 行政院經建會委員、 中山大學財務管理系所教授 兼主任、所長， 現任中山大學財務管理系所教授	

職稱	姓名	選任日期	任期	主要經(學)歷	目前兼任其他公司之職務
董事	楊益成	92.7.8	3年	台灣大學 中華票券公司常務董事、 常駐監察人	財團法人中小企業聯合 輔導中心總經理
董事	戴嚴	92.7.8	3年	上海法學院 財政部機要秘書、 經濟部機要秘書、本行專門委員	第一金控董事
董事	徐仁輝	92.7.8	3年	美國南加州大學 財政部國庫署專門委員、 世新大學經濟系副教授兼代主任， 現任世新大學教授兼 研究發展處研發長	
董事	張瑞川	92.7.8	3年	交通大學 國科會科學資料中心指導委員會 召集人、 交通大學電子資訊研究中心副主任 現任交通大學資訊科學系教授	宏 產品價值創新中心技術總監
董事	呂瑞毓	92.7.8	3年	中興大學 本行副理、經理、研究員	本行個人理財事業群 業務資深經理
董事	宋介馨	92.7.8	3年	省立左營高中 本行審查部初級辦事員、 財務部、南三重分行中級辦事員、 本行產業工會理事長	本行營運管理中心營業部 高級辦事員
董事	龔金源	92.7.8	3年	台北工專 嘉年營造(股)公司、 瑞隆建設(股)公司董事長	第一金控董事、 統領建設(股)公司監察人
常駐 監察人	巫永森	92.7.8	3年	東吳大學 東吳大學教授、 交通大學管研所教授兼所長、 中聯信託監察人	第一金控監察人、 福慧網路科技公司顧問
監察人	潘隆政	92.7.8	3年	淡江大學 行政院主計處專員、 財政部金融局組長	中央存款保險公司副總經理
監察人	蔡富吉	92.7.8	3年	逢甲大學 台灣銀行忠孝、嘉義等分行經理、 企劃部經理、營業部(一)經理	第一金控監察人、 臺灣銀行副總經理



2. 董事、監察人獨立性資料

姓名	條件	是否具有五年以上商務、法律、財務或公司業務所須之工作經驗	符合獨立性情形(註)							備註
			1	2	3	4	5	6	7	
趙元旗		√		√	√			√		代理董事長
吳繁治		√		√	√			√		常務董事
陳田垣		√		√	√			√		常務董事
陳嘉霖		√	√	√	√	√	√	√		常務董事
廖龍一		√		√	√	√	√	√		董事
黃清苑		√		√	√			√		董事
郭照榮		√	√	√	√	√	√	√		董事
楊益成		√	√	√	√	√	√	√		董事
戴毅		√		√	√			√		董事
徐仁輝		√	√	√	√	√	√	√		董事
張瑞川		√	√	√	√	√	√	√		董事
呂瑞毓		√		√	√	√	√	√		董事
宋介馨		√		√	√	√	√	√		董事
龔金源		√		√	√			√		董事
巫永森		√		√	√			√		常駐監察人
潘隆政		√	√	√	√	√	√	√		監察人
蔡富吉		√		√	√			√		監察人

註：各董事、監察人符合下述各條件者，請於各條件代號下方空格中打“√”。

- 1.非為公司之受僱人或其關係企業之董事、監察人或受僱人。
- 2.非直接或間接持有公司已發行股份總額百分之一以上或持股前十名之自然人股東。
- 3.非前二項人員之配偶或二親等以內直系親屬。
- 4.非直接或間接持有公司已發行股份總額百分之五以上法人股東之董事、監察人、受僱人或持股前五名法人股東之董事、監察人、受僱人。
- 5.非與公司有財務、業務往來之特定公司或機構之董事、監察人、經理人或持股百分之五以上股東。
- 6.非為最近一年內提供公司或關係企業財務、商務、法律等服務、諮詢之專業人士、獨資、合夥、公司或機構團體之企業主、合夥人、董事(理事)、監察人(監事)、經理人及其配偶。
- 7.非為公司法第二十七條所訂之法人或代表人。

(十三)董事及監察人酬勞

單位：新台幣仟元

職稱	姓名	薪資、獎金等酬勞	說明
代理董事長	第一金控代表：趙元旗	\$ 301	
董事長	第一金控代表：謝壽夫	4,089	註1
常董	第一金控代表：吳繁治	-	
常董	第一金控代表：陳田垣	1,029	
常董	第一金控代表：陳嘉霖	343	
董事	第一金控代表：廖龍一	160	
董事	第一金控代表：高柔哲	116	註2
董事	第一金控代表：黃清苑	-	
董事	第一金控代表：郭照榮	96	
董事	第一金控代表：楊益成	229	
董事	第一金控代表：王塗發	12	註3
董事	第一金控代表：戴 嚴	613	
董事	第一金控代表：徐仁輝	229	
董事	第一金控代表：張瑞川	229	
董事	第一金控代表：呂瑞毓	160	
董事	第一金控代表：宋介馨	160	
常駐監察人	第一金控代表：巫永森	306	
監察人	第一金控代表：潘隆政	96	
監察人	第一金控代表：蔡富吉	-	
監察人	第一金控代表：黃維生	111	註4
	繳交第一金控	8,034	

註1：於94年4月11日卸任。

註2：於94年7月11日卸任。

註3：於94年2月1日卸任。

註4：於94年7月13日卸任。



(十四)董事、監察人、經理人及持有公司股份總額百分之十之股東當期股權移轉及股權質押變動情形

職稱	姓名	期初持股情形			股權變動情形(註)		期末持股情形		
		持股股數 (仟股)	持股 比率%	質押 股數	持有股數 增(減)數	質押股數 增(減)數	持股股數 (仟股)	持股 比率%	質押 股數
代理董事長	第一金控代表 ：趙元旗(註)	4,621,600	100%	-	-	-	4,621,600	100%	-

註：本公司已於92年1月2日與第一金融控股股份有限公司完成股權轉換，成為其百分之百持股之子公司。

(十五)財務報表表達

民國93年度財務報表部分科目業已適當重分類，俾與民國94年度財務報表表達一致，以資比較。

十一、附註揭露事項

(一)重大交易事項相關資訊

1. 本期累積買進或賣出同一轉投資事業股票之金額達新台幣三億元或實收資本額百分之十以上：

單位：除另予註明者外
餘為新台幣千元

買、賣之公司	有價券種類及名稱	帳列科目	交易對象	關係	期初			買入			賣出			期末	
					股數/單位數	金額	金額	股數/單位數	股數/單位數	金額	股數/單位數	金額	股數/單位數	金額	
第一商業銀行 股份有限公司	台灣金聯資產 管理(股)公司	長期投資	第一金融控股 (股)公司	註	300,000,000	\$3,000,000	-	-	300,000,000	\$3,601,164	\$3,000,000	601,164	-	-	\$-
第一商業銀行 股份有限公司	台灣中小企業 銀行(股)公司	長期投資	公開市場		207,063,202	1,469,878	-	-	103,532,000	876,590	734,942	141,648	103,531,202	734,936	

(註)本公司之母公司。

- 取得不動產之金額達新台幣三億元或實收資本額達百分之十以上：
本公司及子公司民國94年1月1日至12月31日無此情形。
- 處分不動產之金額達新台幣三億元或實收資本額達百分之十以上：
本公司及子公司民國94年1月1日至12月31日無此情形。
- 與關係人交易之手續費折讓合計達新台幣五百萬元以上：
本公司及子公司民國94年1月1日至12月31日無此情形。
- 應收關係人款項達新台幣三億元或實收資本額達百分之十以上：
除存、放款交易請詳附註五之說明外，餘與關係人無此情形。子公司無此情形。
- 出售不良債權達新台幣五十億元以上者：
本公司及子公司民國94年1月1日至12月31日無此情形。
- 其他足以影響財務報表使用者決策之重大交易事項：
本公司及子公司民國94年1月1日至12月31日無此情形。

第一銀行

穩健、專業、創新、國際化





(二)轉投資事業相關資訊

1. 轉投資公司基本資料

投資公司名稱	被投資公司名稱	所在地區	主要營業項目	原始投資金額		期末持有			備註		
				本期末	上期末	股數(仟股)	比率	帳面金額		被投資公司本期(損)益	本期認列之投資(損)益
第一商業銀行(股)公司	FIRST COMMERCIAL BANK (USA)	200 East Main Street, Alhambra, CA 91801, USA	註1	\$ 810,000	\$ 810,000	3,000	100.00	\$ 1,249,593	\$ 100,593	\$ 100,593	註5
第一商業銀行(股)公司	第一保險代理人(股)公司	台北市重慶南路一段30號9樓	註2	50,000	50,000	5,000	100.00	274,493	205,609	202,376	註5
第一商業銀行(股)公司	一銀租賃(股)公司	台北市忠孝東路二段94號6樓	註3	500,023	499,850	50,000	100.00	696,796	99,487	95,807	註5
第一商業銀行(股)公司	東亞建築經理(股)公司	台北市忠孝東路二段94號9樓	註4	15,000	15,000	1,500	30.00	10,248	5,028	1,508	註5
一銀租賃(股)公司	一銀租賃英屬維京群島公司	台北市忠孝東路二段94號6樓	註3	1,620	1,620	50	100.00	56,771	5,439	5,439	註5

註1：銀行業。註2：保險業。

註3：租賃、投資顧問、企管顧問業。

註4：興建計劃之審查詢問、契約監證。

註5：總資產及營業收入均未達本公司各該項金額之3%。

2. 重大交易事項相關資訊：請詳附註十一、(一)2~7說明。

3. 資金貸與他人：子公司—First Commercial Bank (USA)經營銀行法所規定之銀行業務，屬金融業，故不適用；另本公司之其他子公司亦無此情形。

4. 為他人背書保證：子公司—First Commercial Bank (USA)經營銀行法所規定之銀行業務，屬金融業，故不適用；另本公司之其他子公司亦無此情形。

5. 期末持有有價證券情形：

子公司-First Commercial Bank (USA)經營銀行法所規定之銀行業務，屬金融業，故不適用；
另本公司之其他子公司期末持有有價證券情形如下：

持有之公司	有價證券種類及名稱 (或發行機構名稱)	與有價證券行人之關係	帳列科目	期末				
				股數(仟股)	帳面金額	持股比例	市價	備註(註2)
一銀租賃	一銀租賃英屬維京群島公司 /股票	係一銀租賃採權益法 評價之被投資公司	長期投資	50	\$ 56,771	100%	-	註1

註1：未在公開市場上交易，無明確市價。

註2：上述長期投資並未提供質押或擔保。

6. 本期累積買進或賣出同一有價證券之金額達新台幣三億元或實收資本額百分之十以上：

子公司-First Commercial Bank (USA)經營銀行法所規定之銀行業務，屬金融業，故不適用；
另本公司之其他子公司亦無此情形。

7. 從事衍生性商品交易之資訊：

本公司之轉投資公司除一銀租賃股份有限公司之外，未從事衍生性商品交易，請詳附註五-
關係人交易之說明。

(三)大陸投資資訊

無。

十二、部門別財務資訊

(一)產業別資訊

本公司經營銀行法第三條所規定之銀行業務，屬單一產業，故不適用。

(二)地區別資訊

本公司94年度及93年度國外營運部門之收入未達本行損益表上收入金額之百分之十以上；另，
其可辨認資產亦未達本行資產負債表上資產總額之百分之十以上，故毋需揭露地區別財務資訊。

(三)外銷銷貨資訊

本公司民國94年度及93年度國內營運部門對企業以外客戶之外銷營業收入未達本行損益表上收
入金額百分之十。

(四)重要客戶資訊

本公司民國94年度及93年度未有佔收入金額百分之十以上之重要客戶。



六、最近年度經會計師查核簽證之母子公司合併財務報表

會計師查核報告

(95)財審報字第05001179號

第一商業銀行股份有限公司及其子公司 公鑒：

第一商業銀行股份有限公司及其子公司民國九十四年十二月三十一日及九十三年十二月三十一日之合併資產負債表，暨民國九十四年一月一日至十二月三十一日及民國九十三年一月一日至十二月三十一日之合併損益表、合併股東權益變動表及合併現金流量表，業經本會計師查核竣事。上開合併財務報表之編製係管理階層之責任，本會計師之責任則為根據查核結果對上開財務報表表示意見。列入上開合併財務報表之子公司美國第一銀行財務報表所列之金額，係依據其他會計師之查核報告。美國第一銀行民國九十四年十二月三十一日及九十三年十二月三十一日之資產總額分別為\$11,673,584及\$9,618,130，占合併總資產之0.77%及0.65%，民國九十四年一月一日至十二月三十一日及民國九十三年一月一日至十二月三十一日之營業收入分別為\$663,988及\$483,306，占合併營業收入之1.3%及1%。

本會計師係依照「會計師查核簽證財務報表規則」及中華民國一般公認審計準則規劃並執行查核工作，以合理確信財務報表有無重大不實表達。此項查核工作包括以抽查方式獲取財務報表所列金額及所揭露事項之查核證據、評估管理階層編製財務報表所採用之會計原則及所作之重大會計估計，暨評估財務報表整體之表達。本會計師相信此項查核工作及其他會計師之查核報告可對所表示之意見提供合理之依據。

依本會計師之意見，基於本會計師之查核結果及其他會計師之查核報告，第一段所述合併財務報表在所有重大方面係依照「公開發行銀行財務報告編製準則」、「證券發行人財務報告編製準則」及中華民國一般公認會計原則編製，足以允當表達第一商業銀行股份有限公司及其子公司民國九十四年十二月三十一日及民國九十三年十二月三十一日之財務狀況，暨民國九十四年一月一日至十二月三十一日及民國九十三年一月一日至十二月三十一日之經營成果與現金流量。

資誠會計師事務所

黃金澤

會計師

連忠政

第一商業銀行股份有限公司
合併資產負債表
民國94年及93年12月31日

代碼	資 產	94年12月31日		93年12月31日	
		金 額	%	金 額	%
1100	現金及約當現金(附註四(一))	\$ 37,840,480	2	\$ 23,457,139	2
1110	存放央行及銀行同業(附註四(二)及五)	120,145,748	8	140,921,053	10
1130	買入票券及證券(附註四(三)及六)	318,108,536	21	314,612,877	21
1140	應收款項(附註四(四)及十(二))	24,903,035	2	31,125,156	2
1250	預付款項	833,530	-	1,174,822	-
13XX	買匯、貼現及放款(附註四(五)及五)	899,198,388	60	848,503,048	58
1441	長期股權投資(附註四(六))	7,317,936	-	10,998,580	1
1457	其他長期投資(附註四(七))	58,024,682	4	51,466,109	3
	固定資產(附註四(八)(十八))				
	成 本:				
1501	土地	7,054,603	-	6,982,856	-
1521	房屋及建築	7,843,596	1	7,685,319	1
1531	機械及設備	3,267,200	-	3,148,799	-
1541	交通及運輸設備	879,648	-	787,058	-
1551	什項設備	1,806,449	-	1,868,089	-
1553	租賃權益改良	678,568	-	672,856	-
	小計	21,530,064	1	21,144,977	1
15X1	重估增值	9,435,761	1	9,656,689	1
15X2	減:累計折舊	(7,222,510)	-	(6,731,971)	-
1570	未完工程及訂購機件	139,440	-	89,564	-
	固定資產淨額	23,882,755	2	24,159,259	2
17XX	無形資產(附註四(九))	205,770	-	167,401	-
1800	非營業資產(附註四(九))	8,153,451	-	8,311,220	-
1820	什項資產(附註四(九)(二十五)、六及十(二))	1,570,420	-	1,769,536	-
1840	遞延費用(附註四(九)(二十二))	10,980,833	1	13,763,006	1
	其他資產合計	20,910,474	1	24,011,163	1
	資產總計	\$ 1,511,165,564	100	\$ 1,470,429,206	100

(續次頁)



單位：新台幣仟元

負債及股東權益		94年12月31日		93年12月31日	
代碼	負債及股東權益	金額	%	金額	%
	負債				
2120	央行及銀行同業存款(附註四(十)及五)	\$ 102,568,685	7	\$ 101,852,426	7
2105	附買回債券負債(附註四(十一))	15,395,150	1	18,397,061	1
2140	應付款項(附註四(十二)(二十二)及十(二))	48,931,460	3	47,441,592	3
2250	預收款項	1,070,980	-	1,335,792	-
23XX	存款及匯款(附註四(十三)及五)	1,196,860,644	79	1,161,272,268	79
2370	應付金融債券(附註四(十四))	59,300,000	4	59,300,000	4
2420	央行及同業融資	233,168	-	194,541	-
28XX	其他負債(附註四(十五)(十六)及十(二))	9,962,477	1	13,017,620	1
	負債總計	1,434,322,564	95	1,402,811,300	95
	股東權益				
	股本				
3101	普通股(附註四(十七))	46,216,000	3	46,216,000	3
3200	資本公積(附註四(十八))	14,193,869	1	11,256,164	1
	保留盈餘				
3301	法定公積(附註四(十九))	2,990,128	-	-	-
3310	未分配盈餘(附註四(二十)(二十一))	13,241,334	1	9,967,095	1
	股東權益其他項目				
3410	累積換算調整數(附註四(六))	201,669	-	178,647	-
	股東權益總計	76,843,000	5	67,617,906	5
	重大承諾事項及或有負債(附註七)				
	信託資產(附註七)				
	期後事項(附註九)				
	負債及股東權益總計	\$ 1,511,165,564	100	\$ 1,470,429,206	100

第一商業銀行股份有限公司
合併損益表
民國94年及93年1月1日至12月31日

單位：新台幣仟元
(除每股盈餘為新台幣元外)

代碼		94年度		93年度	
		金額	%	金額	%
	營業收入(附註四(六)及五)				
4501	利息收入(附註十(二))	\$ 39,128,947	77	\$ 36,375,523	76
4516	手續費收入	4,729,657	9	4,430,194	9
4531	買賣票券利益淨額	819,405	2	1,263,235	3
4532	採權益法認列之投資利益(附註四(六))	299,691	1	181,883	-
4534	兌換利益淨額(附註十(二))	1,245,158	2	897,022	2
4609	其他營業收入(附註四(二十六))	4,758,491	9	4,884,681	10
	營業收入合計	50,981,349	100	48,032,538	100
	營業費用(附註四(五)(六)及五)				
5501	利息費用(附註十(二))	(18,715,135)	(37)	(14,746,457)	(31)
5516	手續費費用	(952,882)	(2)	(771,218)	(1)
5535	各項提存(附註四(五))	(4,333,881)	(8)	(7,130,307)	(15)
5800	業務及管理費用	(13,966,731)	(27)	(13,405,105)	(28)
5609	其他營業費用及損失(附註四(六))	(47,933)	-	(426,101)	(1)
	營業費用合計	(38,016,562)	(74)	(36,479,188)	(76)
	營業利益	12,964,787	26	11,553,350	24
	營業外收入及利益				
4911	財產交易利益	300,908	1	350,591	1
4903	租賃收入	187,517	-	210,733	-
4929	什項收入	573,627	1	256,927	1
	營業外收入及利益合計	1,062,052	2	818,251	2
	營業外費用及損失				
5913	資產報廢損失	(64,204)	-	(64,363)	-
5929	什項費用	(280,198)	(1)	(251,319)	(1)
	營業外費用及損失合計	(344,402)	(1)	(315,682)	(1)
	稅前淨利	13,682,437	27	12,055,919	25
6400	所得稅費用(附註四(二十一))	(3,463,482)	(7)	(2,088,824)	(4)
	本期淨利	\$ 10,218,955	20	\$ 9,967,095	21
		稅前	稅後	稅前	稅後
	普通股每股盈餘(附註四(二十二))	\$ 2.96	\$ 2.21	\$ 2.61	\$ 2.16

請參閱後附合併財務報表附註暨資誠會計師事務所
黃金澤、連忠政會計師民國九十五年三月十七日查核報告

121

董事長：張兆順

經理人：廖龍一

會計主管：方螢基



第一商業銀行股份有限公司
合併股東權益變動表
民國94年及93年1月1日至12月31日

單位：新台幣仟元

	股本	資本公積	保留盈餘		累積換調整數	合計
			法定公積	未分配盈餘		
93年度						
93年1月1日餘額	\$ 46,216,000	\$ 24,683,945	-	\$ (13,306,619)	\$ 307,869	\$ 57,901,195
資本公積彌補虧損	-	(13,306,619)	-	13,306,619	-	-
土地處分沖轉重估增值	-	(121,162)	-	-	-	(121,162)
93年度淨利	-	-	-	9,967,095	-	9,967,095
累積換算調整數之變動	-	-	-	-	(129,222)	(129,222)
93年12月31日餘額	\$ 46,216,000	\$ 11,256,164	\$ -	\$ 9,967,095	\$ 178,647	\$ 67,617,906
94年度						
94年1月1日餘額	\$ 46,216,000	\$ 11,256,164	\$ -	\$ 9,967,095	\$ 178,647	\$ 67,617,906
提列法定盈餘公積	-	-	2,990,128	(2,990,128)	-	-
分配員工紅利	-	-	-	(488,388)	-	(488,388)
分配現金股利	-	-	-	(3,466,200)	-	(3,466,200)
94年度淨利	-	-	-	10,218,955	-	10,218,955
土地處分沖轉重估增值	-	(166,426)	-	-	-	(166,426)
土地增值稅稅率調降數	-	3,104,131	-	-	-	3,104,131
累積換算調整數之變動	-	-	-	-	23,022	23,022
94年12月31日餘額	\$ 46,216,000	\$ 14,193,869	\$ 2,990,128	\$ 13,241,334	\$ 201,669	\$ 76,843,000

請參閱後附合併財務報表附註暨資誠會計師事務所
黃金澤、連忠政會計師民國九十五年三月十七日查核報告

第一商業銀行股份有限公司
合併現金流量表
民國94年及93年1月1日至12月31日

單位：新台幣仟元

	94年度	93年度
營業活動之現金流量		
本期淨利	\$ 10,218,955	\$ 9,967,095
調整項目		
固定資產折舊費用	903,378	796,641
非營業資產折舊費用	49,787	45,878
各項攤銷	130,010	116,130
提列呆帳	4,333,881	7,130,307
備抵呆帳轉列其他收入	(37,209)	-
資產證券化出售房貸利益	-	(5,203)
出售長期投資利益	(742,850)	(23,679)
長期投資永久性跌價損失	-	385,284
權益法長期股權投資利益	(299,691)	(270,657)
採權益法認列現金股利	130,853	37,568
處分固定資產利益	(236,704)	(281,110)
承受擔保品跌價損失	1,643	-
出售承受擔保品損失(利益)	5,490	(1,112)
資產及負債科目之變動		
應收款項	6,255,656	7,551,425
預付款項	341,292	(60,304)
預收款項	(264,812)	(352,952)
其他資產	(28)	(312,827)
遞延所得稅資產	2,772,096	1,840,487
應付款項	1,489,868	(5,695,503)
其他負債	104,793	(281,540)
應計退休金負債	175,397	264,148
衍生性金融商品重評價	(247,970)	58,039
營業活動之淨現金流入	25,083,835	20,908,115

(續次頁)



	94年度	93年度
投資活動之現金流量		
買入票券及證券增加	\$ (3,495,659)	\$ (40,961,088)
買匯、貼現及放款(增加)減少	(55,185,257)	6,660,387
資產證券化出售房貸款	-	4,572,697
出售長期股權投資價款	4,478,146	330,659
其他長期投資增加	(6,558,573)	(6,629,466)
海外長期股權投資增加	(19,936)	(178,945)
長期股權投資增加	(173)	-
購置固定資產	(838,712)	(735,908)
出售固定資產價款	304,176	350,287
承擔擔保品出售價款	19,715	32,703
購入承擔擔保品	-	(821)
存出保證金減少	286,907	28,355
無形資產增加	(156,933)	(86,163)
投資活動之淨現金流出	(61,166,299)	(36,617,303)
融資活動之現金流量		
央行及銀行同業存款增加(減少)	716,259	(22,277,798)
附買回債券負債(減少)增加	(3,001,911)	18,397,061
存款及匯款增加	35,588,376	15,689,419
央行及同業融資增加	38,627	17,576
應付金融債券增加	-	4,000,000
存入保證金增加(減少)	50,813	(102,388)
撥入放款基金減少	(61,747)	(169,736)
分配員工紅利	(488,388)	-
分配現金股利	(3,466,200)	-
融資活動之淨現金流入	29,375,829	15,554,134
匯率影響數	314,671	202,902
本期現金及約當現金、存放央行及銀行同業(減少)增加	(6,391,964)	47,848
期初現金及約當現金、存放央行及銀行同業餘額	164,378,192	164,330,344
期末現金及約當現金、存放央行及銀行同業餘額	\$ 157,986,228	\$ 164,378,192
現金流量資訊之補充揭露		
本期支付利息	\$ 17,809,723	\$ 14,812,489
本期支付所得稅	\$ 1,359,993	\$ 967,685

請參閱後附合併財務報表附註暨資誠會計師事務所
黃金澤、連忠政會計師民國九十五年三月十七日查核報告

董事長：張兆順

經理人：廖龍一

會計主管：方螢基

(七) 銀行及其關係企業最近年度及截至年報刊印日止，如有發生財物週轉困難情事，應列明其對本行財物狀況之影響：無

一、財務狀況

項目	年度	94年12月31日	93年12月31日	差異	
				金額	%
現金及約當現金、 存放央行及銀行同業		\$157,635,062	\$164,558,112	(\$6,923,050)	(4)
買入票券及證券淨額		316,192,950	312,279,207	3,913,743	1
應收款項淨額		24,853,884	31,078,586	(6,224,702)	(20)
預付款項		829,418	1,158,571	(329,153)	(28)
買匯、貼現及放款		890,572,554	841,739,112	48,833,442	6
長期投資		66,297,706	63,322,645	2,975,061	5
固定資產		23,848,515	24,136,348	(287,833)	(1)
其他資產		20,817,298	23,938,845	(3,121,547)	(13)
資產總額		1,501,047,387	1,462,211,426	38,835,961	3
央行及銀行同業存款		102,111,931	102,129,745	(17,814)	-
附買回債券負債		15,395,150	18,397,061	(3,001,911)	(16)
應付款項淨額		48,829,555	47,410,489	1,419,066	3
預收款項		1,070,980	1,335,792	(264,812)	(20)
存款及匯款		1,187,301,126	1,152,808,272	34,492,854	3
金融債券		59,300,000	59,300,000	-	-
同業融資		233,168	194,541	38,627	20
其他負債		9,962,477	13,017,620	(3,055,143)	(23)
負債總額		1,424,204,387	1,394,593,520	29,610,867	2
股本		46,216,000	46,216,000	-	-
資本公積		14,193,869	11,256,164	2,937,705	26
保留盈餘		16,231,462	9,967,095	6,264,367	63
股東權益調整		201,669	178,647	23,022	13
股東權益總額		76,843,000	67,617,906	9,225,094	14



增減比例變動說明：

1.應收款項淨額：

本年度應收款項淨額較去年大幅減少，主要係因本年度應收遠匯款淨額減少之故。

2.預付款項：

本年度預付款項較去年減少主要係因調整海外分行預付所得稅所致。

3.預收款項：

本年度預收款項較上年度減少主要係因本年度將催收之預收款沖銷所致。

4.同業融資：

本年度較上年度增加主要係因期末增加同業融資業務所致。

5.其他負債及資本公積：

本年度其他負債較上年度減少且資本公積較上年度增加主要係因按財政部940204台財稅第9304511790號函調降土地增值稅率，於94年度將土地增值稅準備\$3,104,131移轉至土地重估增值準備所致。

6.保留盈餘：

本年度保留盈餘較上年度增加主要係因未將93年度盈餘全數分配所致。

二、經營結果**(一)經營結果比較分析**

項目	年度		增(減)金額	變動比率(%)
	94年度	93年度		
	合計	合計		
營業收入	\$ 50,439,225	\$ 47,638,006	\$ 2,801,219	5.88
營業費用	(37,555,665)	(36,138,034)	1,417,631	(3.92)
營業利益	12,883,560	11,499,972	1,383,588	12.03
營業外收入及利益	1,061,977	818,251	243,726	29.79
營業外支出及損失	(344,402)	(315,682)	28,720	(9.10)
稅前淨利	13,601,135	12,002,541	1,598,594	13.32
所得稅費用	(3,382,180)	(2,035,446)	(1,346,734)	66.16
本期淨利	10,218,955	9,967,095	251,860	2.53

增減比例變動說明：

1.營業外收入及利益：

本年度營業外收入及利益增加，主要係因本年度過期帳收入增加所致。

2.所得稅費用：

本年度所得稅費用增加係因遞延所得稅資產減少及相關之備抵評價增加所致。

(二)營業毛利變動分析：不適用。

三、現金流量

(一) 最近二年度流動性分析：

項目	年度	94年12月31日	93年12月31日	增(減)比例(%)
現金流量比率(%)		不適用	不適用	
現金流量允當比率(%)		648.25	589.01	10.06
現金再投資比率(%)		不適用	不適用	

說明：未達分析標準，故不擬分析。

(二) 未來一年現金流動性分析：

期初現金餘額	預計全年來自營業活動淨現金流量	預計全年現金流出量	預計現金剩餘(不足)數額	現金不足額之補救措施	
				投資計畫	理財計畫
\$ 157,635,062	\$ 21,108,018	\$ (15,610,043)	\$ 163,133,037	-	-

1. 未來一年度現金流量變動情形分析：

- 註1：營業活動：主要係預計95年度淨利，經調整各項提存損失等項目後，產生營業活動淨現金流入所致。
 註2：投資活動：主要係預計95年度放款業務穩定成長，產生投資活動淨現金流出所致。
 註3：融資活動：主要係預計95年度存匯款業務穩定成長，產生融資活動淨現金流入所致。

2. 預計現金不足額之補救措施及流動性分析：不適用。

四、最近年度重大資本支出對財務業務之影響

(一) 重大資本支出之運用情形及資金來源：

計劃項目	實際或預期之資金來源	實際或預期完工日期	所需資金總額	92年度	93年度	94年度	95年度	96年度	97年度	98年度
				購置行舍	自有資金及運用閒置資產	91-96	\$ 1,604,607	\$ 741,640	\$ 287,040	\$ 474,067
購置電腦設備	自有資金	92-99	2,753,723	21,100	151,657	-	1,711,706	453,000	364,000	52,260

(二) 預期可能產生之效益：

- 購置自有營業行舍，有效利用土地價值，節省每年租金支出。
- 購置電腦設備，提昇服務品質，加強內部控制，提升企業形象及競爭能力。



五、最近年度轉投資政策、其獲利或虧損之主要原因、改善計畫及未來一年投資計畫

本行自92年1月成為第一金控百分之百轉投資之子銀行後，根據法令規定無法新增轉投資業務，故本行自92年1月後即無任何轉投資計畫。

最近年度轉投資業務主要獲利來源有三：

- (一)成本法或LCM評價之轉投資公司發放現金股利收入，如台糖公司、台電公司、台灣證券交易所、彰化銀行、台灣金聯資產管理公司等；
- (二)權益法評價之轉投資事業經營績效回饋；
- (三)出售台灣金聯資產管理公司及台企銀持股之處分利益。

六、風險管理事項

1.本行之風險管理組織架構及政策

風險管理組織架構：

本行風險管理組織，以董事會為最高核決監督層級，其下設有「風險管理委員會」審議全行風險相關議案，其任務與權責包括整體性風險管理政策、制度及主要風險承擔限額及權限等。另為增進業務處理效率及風險控管，本行設有風控管理中心，轄下設有八大處（企金審核處、中小企業審核處、消費金融審核處、風險管理處、債權管理處、覆審及預警管理處、擔保品鑑價處、及產經研究處）、七大區域中心及風控管理部以掌管各項風險作業及流程管理。其中以風險管理處負責掌控全行性之信用風險、市場風險、作業風險及整合性風險等

風險管理政策：

本行最高之風險管理原則，係基於本行經營策略，並依據母公司「第一金融控股股份有限公司風險管理政策與指導原則」，暨主管機關之相關法令規範，制訂「第一商業銀行風險管理政策」。

2.衡量與控管各風險之方法及暴險量化資訊

(1) 風險管理目標和政策

本行為建立及早辨識風險、準確衡量、有效監控之風險管理機制，並將風險控制於可容忍的範圍，且符合主管機關及國際清算銀行之規範，就本行經營所面臨之信用、市場、作業風險採取以下控管策略與揭露：

A.信用風險管理

(A)信用風險管理策略與流程

為符合新巴賽爾資本協定之規範暨建立客觀之審核標準，本行正逐步導入信用風險評分及評等工具，並透過評分（等）之流程，期以系統化、客觀化之模型工具有效量化信用風險，以控制信用風險於可容忍的範圍。目前已上線使用之信評工具涵蓋企金、信用卡等產品。

(B)風險衡量及報告：

避免授信風險過度集中，本行著重信用風險集中度之控管，除符法定之同一人、同一關係人及同一關係企業之授信限額規定，另分別針對客戶別、集團別、行業別、國家風險及股票擔保授信等訂定授信限額，並定期向風險管理委員會及董事會呈報。另，針對已實施信用評分之授信產品，均定期將信用評分實施概況及客戶之評（分）等分佈狀況向風險管理委員會呈報。

B.市場風險管理

(A)市場風險管理策略與流程

- a.市場風險管理部門與業務經營部門獨立，分別隸屬於不同之管理體系，以客觀評量業務單位風險承擔情形。
- b.綜合考量各項業務決策與財務預算等經營活動，建立適當的市場風險管理指標及限額，並因應市場變動趨勢而定期修正。
- c.針對各項業務的特性訂定管理辦法，將相關之市場辨識、衡量、監管及控制納入作業程序規範，由市場風險管理部門監控業務單位遵循情形。
- d.市場風險管理部門定期將市場風險管理成效向董事會或高階管理階層彙報，俾使其能掌握風險狀況並適時調整風險管理相關措施。

(B)風險衡量及報告

- a.市場風險管理範疇包括來自資產負債表內及表外因市場價格不利變動而可能造成本行損失之風險，其中市場價格變動包括與利率、權益、匯率、商品價格等有關之資產與衍生性金融商品交易。
- b.市場風險之評估，使用風險值、Greeks值等風險量化資訊，作為向管理階層報告風險暴險程度之工具。
- c.市場風險報告除反應市場風險暴險狀況之外，亦能提供管理階層調整市場風險管理政策、程序或風險承擔限額之憑據。

(C)避險政策及監測避險持續有效性之策略與流程

- a.運用各項業務規範中投資限額與交易對象限額管理，避免過度集中投資於相同交易標的或同一交易對象，藉以達到分散風險目的。
- b.因應客戶需求所做之金融交易以拋補軋平為原則；本行自行操作部位與搭配避險之衍生性金融商品交易，則合併控管投資限額及損益。

C.作業風險管理

(A)作業風險管理策略與流程

- a.建立營業活動錯誤(損失)發生之合理水平與容忍程度，以區分並控管預期與非預期損失。
- b.錯誤(損失)發生時，積極分析事件原因，及時制定改善措施，避免錯誤重複或擴大發生。
- c.作業風險管理相關人員充分利用各項管道、時機與工具，並透過部門間合作溝通方式促使良好之風險管理文化落實，除培養各級人員健全作業風險管理心態外，並學習與利用有關之方法論。
- d.作業風險管理為各級人員之責任，且就本身職掌範疇直接負責。應於兼顧效率與安全的前提下，建立有效之監控機制。



(B)風險衡量及報告

- a. 作業風險應辨識及評估其所有主要產品、活動、流程及系統相關之作業風險，並確保其新推出之產品、活動、流程及系統前，相關之作業風險亦經適當評估。以確認所面對的損失狀態種類、風險型態、發生原因與潛在損失大小等。
- b. 作業風險辨識應依循標準化的作業方式，使管理者得以逐一比較，易於觀察作業風險輪廓。
- c. 於風險辨識程序發現之風險環節應持續追蹤改善，以確保風險降低或消失。
- d. 本行相關單位或人員依全行風險管理架構及報告線之規定，就主要作業風險定期向上層單位或高階管理階層呈報風險控管情形。
- e. 各單位指派主管統籌作業風險報告與政策宣導；對於所發現之作業風險事件即時處置，並依相關規定呈報。

(C)避險措施及計畫之策略與流程

- a. 本行備妥緊急備援及營業不中斷計畫，以確保持續營業之經營能力，並降低營業中斷所導致之損失。
- b. 本行危機處理情形，定期、不定期呈報風險管理委員會，藉以整體評估本行作業風險暴險程度與應變能力。

(2)信用風險應揭露項目**A.表內項目信用風險風險性資產額**

94年12月31日

單位：新台幣千元

項目	適用之風險權數	風險性資產總額
中央政府債權	0%	0
地方政府債權	10%	2,210,926
本國銀行債權	20%	27,166,561
住宅用不動產擔保放款	50%	132,663,799
其他債權	100%	605,041,494
合計		767,082,781

B.表外項目信用風險風險性資產額

94年12月31日

單位：新台幣千元

項目	風險性資產總額
一般表外交易	54,666,728
衍生性金融商品	2,160,103
票債券附買回約定負債 (RP)	39,339
附賣回約定票債券投資 (RS)	0
合計	56,866,170

C.擔任創始機構，其信託或讓與之資產所發行之證券券別、發行總額、流通餘額及自行購回餘額

詳見前頁營運概況(七)房地產抵押債權信託證券化之相關表格。

(3)使用標準法計算市場風險，所計提之資本及風險性資產額

94年12月31日

單位：新台幣千元

風險別	應計提資本	風險性資產總額
利率風險	2,610,991	32,637,387
權益證券風險	556,984	6,962,300
外匯風險	175,897	2,198,713
商品風險	0	0
選擇權採簡易法處理	42,538	531,725
合計	3,386,410	42,330,125

(4)流動性風險包括資產與負債之到期分析，並說明對於資產流動性與資金缺口流動性之管理方法

A.新臺幣到期日期限結構分析

94年12月31日

單位：新台幣千元

	合計	距到期日剩餘期間金額				
		1至30天	31天至90天	91天至180天	181天至1年	超過1年
主要到期資金流入	1,261,883,000	312,747,000	101,365,000	128,370,000	95,213,000	624,188,000
主要到期資金流出	1,370,187,000	197,267,000	205,892,000	204,072,000	291,709,000	471,247,000
期距缺口	-108,304,000	115,480,000	-104,527,000	-75,702,000	-196,496,000	152,941,000

註：本表僅含總行及國內外分支機構新臺幣部分（不含外幣）之金額。

B.美金到期日期限結構分析

94年12月31日

單位：美金千元

	合計	距到期日剩餘期間金額				
		1至30天	31天至90天	91天至180天	181天至1年	超過1年
資產	6,108,430	2,142,082	1,903,975	1,023,489	283,739	755,145
負債	6,138,808	2,572,662	1,623,772	767,742	801,742	372,890
缺口	-30,378	-430,580	280,203	255,747	-518,003	382,255
累積缺口	-30378	-430,580	-150,377	105,370	-412,633	-30,378

註：本表係填報總行、國內分支機構及國際金融業務分行合計美金之帳面金額



對於資產流動性與資金缺口流動性之管理方法

為保障客戶權益及保持適當流動性，本行已按中央銀行規定計提存款準備及流動準備；本行資金來源之配置，以多樣化並注意其穩定性為原則；資金用途則避免過於集中，持有之流動資產以具流動性及優質的生利資產為原則，必要時亦得運用同業拆款、票債券附買回操作、發行可轉讓定期存單或向中央銀行申請轉融通等負債管理工具。

3. 國內外重要政策及法律變動對銀行財務業務之影響及因應措施

(1) 新巴塞爾資本協定將於今年底正式生效

我國金管會預定將與國際同步於今年底正式實施新巴塞爾資本協定。儘管如此將無可避免地增加銀行業者投入在風險管理制度及系統發展上的成本，惟日後風險所導致的損失亦可望因此而降低，實有助於獲利的增進。本行目前已設置專責單位辦理風險管理工作，並已開始建構或導入符合新版協定要求的制度或模式，以期透過風險管理功能的強化，達成提升銀行競爭力的目標。

(2) 我國財務會計準則的增修

我國財務會計準則公報第34號「金融商品之會計處理準則」以及第36號「金融商品之表達與揭露」自今年1月起適用。由於提供各項金融商品是銀行重要業務之一，銀行相關的會計處理方式以及財務報表面貌將因此而與以往大為不同，加上使用各項金融商品的客戶端亦可能因新公報的施行而改變其投資、融資或避險之行為決策，銀行業者在推銷金融商品或業務的取向上即有相隨調整的必要。針對此項變革，本行業已陸續規劃、執行相關之因應措施，以符合各項規定；而在客戶服務方面，則積極透過教育訓練，來提升徵授信人員對於客戶財報的判讀能力，並加強金融商品開發與行銷人員的專業素養，以符相關規定要求。

4. 科技改變及產業變化對銀行財務業務之影響及因應措施

(1) 資訊安全受重視

隨資訊科技以及通訊網路的快速發展，銀行紛紛大量投資於自動櫃員機、電話銀行、網路銀行等電子銀行的建置，以擴增其金融服務的提供管道，此不僅滿足消費者對於便利性需求，亦為銀行帶來了降低成本的好處。然因電子銀行係透過電子及通訊設備儲存或傳輸交易資料，從而如何確保交易的私密性與安全性以及維護硬體設備的正常運作即成為銀行風險管理的重點之一。針對網路銀行交易安全方面，本行近年來持續加強身分辨識及亂碼處理的功能，以避免冒用與資料竊取的問題；至於防範病毒以及駭客入侵，本行已委請專業的資訊安全公司進行修補與強化的工作，以提昇本行資訊安全等級與管理能力。

(2) 產業外移風潮盛行

近幾年來我國製造業廠商對外投資急速增加，本行境外公司授信業務量亦呈現顯著成長，惟因銀行承作境外公司授信案件所承擔的風險較國內公司授信案件為高，本行除切實遵照一般授信規範與原則辦理之外，亦針對境外授信案件建立一套更嚴謹的審查與管理程序，以掌控授信風險。另一方面，我國製造業者外移的環節係側重於生產，研發、財務資金調度及資訊整合等部份仍多留在國內，而政府為促成產業升級，亦鼓勵廠商轉進研發設計與創新以及行銷與通路兩大高附加價值領域，因此可預期未來國內從事實質生產活動的企業將逐漸減少，研發、設計、行銷及通路公司將相對增加。但是渠等以研發創新為主要業務的公司，其發展前景仍具不確定性；而以行銷通路為核心價值

的企業，其無形資產比重偏高致公司價值評估不易，這些問題皆成爲銀行授信的難題。目前政府爲協助知識型產業取得發展所需的資金，已積極研擬智慧財產權擔保融資之措施，待相關制度規範完備後，本行亦可配合推動該項業務；另配合第一金控旗下創投子公司相關屬性轉介相關業務予其進行評估，以發揮金融異業結合的效益。

5. 銀行形象改變對銀行之影響及因應措施

無

6. 進行併購之預期效益及可能風險

無

7. 擴充營業據點之預期效益及可能風險

無

8. 業務集中所面臨之風險

本行目前企業金融放款量雖佔整體放款量的六成以上，但由於本行組織改造後設立個人專門業務行銷團隊，積極拓展個人金融業務基磐及增加財富管理手續費收入之目標，期透過企金、個金業務的愈趨平衡發展，穩定獲利來源。

9. 經營權之改變對銀行之影響及風險

無

10. 訴訟或非訟事件

東星及豪門世家大樓損害賠償訴訟

民國八十八年九月二十一日發生九二一大地震，本行松山分行所在之東星大樓倒塌並壓倒鄰棟豪門世家大樓，該二棟大樓住戶乃對本行提出侵權行爲損害賠償訴訟（二件訴訟標的金額合計新台幣2,992,123,605元整，訴訟開始日期：東星大樓部分爲八十九年十二月間，豪門世家大樓部分爲九十年十月間）。該訴訟事件目前均在台灣台北地方法院審理中，惟據行政院公共工程委員會針對本案出具之鑑定書，未述及本行就東星大樓倒塌有任何責任。

11. 其他重要風險

無

七、危機處理應變機制

爲有效處理影響本行正常營運與利益之危機，於國內營業單位發生擠兌、搶劫、被盜、弊案、火災、爆炸、天災、客戶集體陳情請願等重大事件或災害發生時，即以任務編組方式組成危機處理小組，謀求解決對策，採取緊急應變措施，以弭平事件或恢復營運，本年度本行並無危機事件或災害發生；另爲因應本行萬一發生罷工事件時，業務能持續正常運作、營運不中斷，特訂定「本行因應罷工之營運不中斷計畫」，以維護客戶權益及本行行譽。

八、其他重要事項

無



本行公司治理運作情形及其與銀行業公司治理實務守則差異情形及原因

項目	運作情形	與銀行業公司治理實務守則差異情形及原因
一、銀行股權結構及股東權益 (一) 銀行處理股東建議或糾紛等問題之方式 (二) 銀行掌握實際控制銀行之主要股東及主要股東之最終控制者名單之情形 (三) 銀行建立與關係企業風險控管機制及防火牆之方式	(一) 本行之單一股東為第一金控，溝通管道順暢。 (二) 本行目前為單一股東之結構，掌控較為簡易。 (三) 依據「第一商業銀行與轉投資事業間人員、資訊營業務交流規則」辦理。	符合。
二、董事會之組成及職責 (一) 銀行設置獨立董事之情形 (二) 定期評估簽證會計師獨立性之情形	(一) 未設置。 (二) 本行於每年聘任會計師辦理財務及稅務簽證時皆已徵取會計師獨立性聲明書並提報董事會決議會計師委任事宜。	(一) 擬俟相關法規施行後配合辦理。 (二) 符合。
三、監察人之組成及職責 (一) 銀行設置獨立監察人之情形 (二) 監察人與銀行之員工及股東溝通之情形	(一) 未設置。 (二) 本行常駐監察人辦公室自由開放，並於本行網站設置常駐監察人信箱，員工及利害關係人與常駐監察人及其他監察人溝通管道順暢。	(一) 擬俟相關法規施行後配合辦理。 (二) 符合。
四、建立與利害關係人溝通管道之情形	本行於內部網站設有自由論壇園地、總經理信箱，並定期召開全行視訊會議，與員工之溝通管道順暢；另針對保障客戶權益，本行已制訂「第一商業銀行消費者保護方針實施要點」，並設有客戶申訴專線，與客戶之溝通管道順暢。	符合。
五、資訊公開 (一) 銀行架設網站，揭露財務業務及本行公司治理資訊之情形 (二) 銀行採行其他資訊揭露之方式(如架設英文網站、指定專人負責銀行資訊之蒐集及揭露、落實發言人制度、法人說明會過程放置銀行網站等)	(一) 目前本行網站上已提供年報、重要財務業務資料及公司治理資訊，以供查詢。 (二) 本行業已有英文網站之架設，提供英文年報及英文版之每月損益等資訊，並已建立發言人制度，目前係由周副總經理伯蕉擔任。	符合。
六、銀行設置審計委員會等功能委員會之運作情形	否。	擬俟相關法規施行後配合辦理。
七、請敘明本行公司治理運作情形及其與「銀行業公司治理運作守則」之差異情形及原因：說明如上述		
八、請敘明本行對社會責任(如人權、員工權益、環保、社區參與、供應商關係、監督及利害關係權利等)所採行之制度與措施及履行社會責任情形： 本行為回饋社會，近年來陸續贊助多項文教及體育活動，並提供高額獎學金獎助學習，舉辦多次優質的生活講座及藝術表演；此外，更適時提供捐款援助風災與南亞海嘯之災民，以善盡社會責任，未來亦將秉承同樣信念，廣續辦理。		
九、其他有助於瞭解本行公司治理運作情形之重要資訊(如董事及監察人進修之情形、董事出席及監察人列席董事會狀況、風險管理政策及風險衡量標準之執行情形、保護消費者或客戶政策之執行情形、董事對利害關係議案迴避之執行情形、銀行為董事及監察人購買責任保險之情形及社會責任等)： 說明： 1. 董事及監察人進修之情形： 本行除配合董事個別意願提供進修機會外，並主動將各項進修資訊提供予董事、監察人，以供其參酌。 2. 董事出席及監察人列席董事會狀況： 董事及監察人出、列席董事會情形良好，並適時提供真實意見。 3. 董事對利害關係議案迴避之執行情形： 董事對於有利害關係議案之迴避，依據「第一商業銀行股份有限公司董事會議事規則」之規定，確實辦理。 4. 風險管理政策及執行情形： 本行已訂定風險管理政策，建立本行風險辨識、衡量、監督及控管之風險管理機制，架構整體化之風險管理體系，促進以適切風險管理為導向之經營模式，達成營運目標，增進股東價值，並設置風險管理委員會，整合本行風險管理事項之審議、監督與協調運作。 5. 保護消費者之政策： 本行已制訂「第一商業銀行消費者保護方針實施要點」，以確實保障客戶權益。		



會計師公費資訊

事務所名稱	會計師姓名		審計公費	非審計公費					會計師之查核期間是否涵蓋完整會計年度查核期間			備註
				制度設計	工商登記	人力資源	其他	小計	是	否		
資誠會計師事務所	黃金澤	連忠政	4,260千元				1,200千元	1,200千元	V		民國94年度	



一、關係企業相關資料

(一) 關係企業合併營業報告書

1. 關係企業組織圖

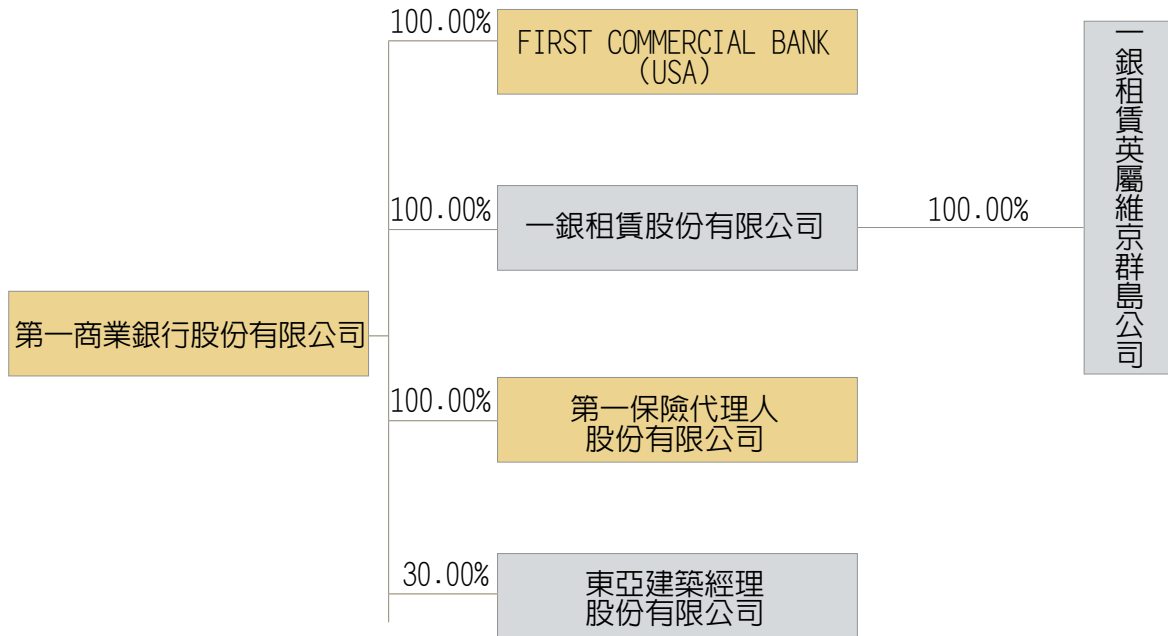

2. 各關係企業基本資料

企業名稱	設立日期	地址	實收資本額	主要營業或生產項目
FIRST COMMERCIAL BANK (USA)	86.5.20	200 E. MAIN ST., ALHAMBRA, CA 91801 U.S.A.	USD30,000千元 (NTD810,000千元) 86.3.17 匯出匯率1:27	銀行業
一銀租賃股份有限公司	87.5.26	台北市中正區忠孝東路二段94號6樓	NTD500,000千元	租賃業、投資顧問、企管顧問業
一銀租賃英屬維京群島公司	87.10.9	CITCO BUILDING, WICKHAMS CAY, P.O. BOX 662, ROAD TOWN, TORTOLA, BRITISH VIRGIN ISLANDS	USD50千元 (NTD1,620千元) 87.10.31 匯出匯率1:32.395	銀行業務以外之其他業務
第一保險代理人股份有限公司	90.12.13	台北市中正區重慶南路一段30號9樓	NTD50,000千元	保險業
東亞建築經理股份有限公司	76.10.20	台北市中正區忠孝東路二段94號9樓	NTD50,000千元	建築經理服務業

註1：所有關係企業不論規模大小，均應揭露。

註2：各關係企業設有工廠，且該工廠產品之銷售值超過控制公司營業收入百分之十者，應加列工廠名稱、設立日期、地址及該工廠主要生產產品項目。

註3：關係企業如為外國公司，企業名稱及地址得以英文表示，設立日期亦得以西元日期表示，實收資本額並得以外幣表示(但應加註報表日之兌換率)。

3.推定為有控制與從屬關係者其相同股東資料：無

4.各關係企業董事、監察人及總經理資料

單位：新臺幣千元；股：%

企業名稱	職稱 (註1)	姓名或代表人	持有股份(註2) (註3)	
			股數	持股比例
FIRST COMMERCIAL BANK (USA)	(法人代表) CHAIRMAN DIRECTOR DIRECTOR DIRECTOR DIRECTOR DIRECTOR DIRECTOR DIRECTOR	第一商業銀行股份有限公司 林佐堯 張天駿 林文雄 曹曼麗 趙元旗 王世雄 江賢馨 楊太平	3,000,000	100.00%
一銀租賃股份有限公司	(法人代表) 董事長 董事 董事 董事 董事 監察人 監察人	第一商業銀行股份有限公司 蔡哲三 簡明仁 謝榮董 吳瑛 吳桂霖 葉仲惠 葉丁源	50,000,000	100.00%
一銀租賃英屬維京群島公司	(法人代表) 董事 董事	一銀租賃股份有限公司 簡明仁 謝榮董	50,000	100.00%
第一保險代理人股份有限公司	(法人代表) 董事長 董事 董事 監察人	第一商業銀行股份有限公司 廖龍一 吳鴻麟 王志博 方瑩基	5,000,000	100.00%
東亞建築經理股份有限公司	(法人代表) 董事長 董事 董事 監察人 (自然人) 董事 董事 董事 董事 董事 董事 監察人 監察人	第一商業銀行股份有限公司 林博德 涂文彰 薛淑梅 蔡哲三 黃澤青 曹奮平 李騰輝 蔡愛芬 陳志鴻 黃徐黎月 林光田 簡淑女	1,500,000 100,000 180,000 100,000 25,000 50,000 200,000 150,000 150,000	30.00% 2.00% 3.60% 2.00% 0.50% 1.00% 4.00% 3.00% 3.00%

137

註1：關係企業如為外國公司，列其職位相當者。

註2：被投資公司如為股份有限公司請填股數及持股比例，其他請填出資額及出資比例並予以註明。

註3：董事、監察人為法人時，應另加揭露代表人之相關資料。



5.各關係企業營運概況

單位：新臺幣千元

企業名稱	資本額	資產總值	負債總額	淨值	營業收入	營業利益	本期損益 (稅後)	每股盈餘 (元) (稅後)
FIRST COMMERCIAL BANK (USA)	810,000	11,673,584	10,423,991	1,249,593	663,989	181,894	100,593	33.53
一銀租賃股份 有限公司	500,000	11,076,956	10,380,160	696,796	884,503	121,961	99,487	1.99
一銀租賃英屬 維京群島公司	1,620	940,226	883,455	56,771	45,186	5,334	5,439	108.78
第一保險代理 人股份有限 公司	50,000	394,205	119,712	274,493	740,456	271,421	205,609	41.12
東亞建築經理 股份有限公司	50,000	347,340	313,181	34,159	37,754	4,971	5,028	1.01

註1：所有關係企業不論規模大小，均應揭露。

註2：關係企業如為外國公司，相關數字應以報告日之兌換率換算為新台幣列示。

(二) 關係企業合併財務報表：

各被投資之關係企業資產總額及營業收入均未達本行各項金額百分之十，爰不另行編製關係企業合併財務報表。

(三) 關係報告書

第一商業銀行股份有限公司 關係報告書會計師複核報告

資會綜字第05002831號

第一商業銀行股份有限公司 公鑒：

貴公司編製之民國94年度關係報告書，經 貴公司聲明係依「關係企業合併營業報告書關係企業合併財務報表及關係報告書編製準則」之規定編製，且所揭露資訊與上開期間之財務報告附註所揭露之相關資訊無重大不符，聲明書如附件。

本會計師已就 貴公司編製之關係報告書，依據「關係企業合併營業報告書關係企業合併財務報表及關係報告書編製準則」與 貴公司民國94年度之財務報告附註加以比較，尚未發現上述聲明有重大不符之處。

資誠會計師事務所

黃金澤

會計師

連忠政

行政院金融監督管理委員會證券期貨局
核准簽證文號：(72)台財證(一)字第2583號
中華民國九十五年三月十七日

139



第一商業銀行股份有限公司
94年度關係報告書

一、從屬公司與控制公司間之關係概況

本公司係為第一金融控股股份有限公司之從屬公司，其資料如下：

控制公司名稱	控制原因	控制公司之持股與設質情形			控制公司派員 擔任董事、監察人或經理人情形	
		持有股數	持股比例	設質股數	職稱	姓名
第一金融控股股份有限公司	取得本公司表決權股份100%	4,621,600仟股	100%	0	代理董事長 常務董事 常務董事 常務董事 董事 董事 董事 董事 董事 董事 董事 董事 董事 董事 常駐監察人 監察人 監察人	趙元旗 吳繁治 陳田垣 陳嘉霖 廖龍一 黃清苑 郭照榮 楊益成 戴 嚴 徐仁輝 張瑞川 呂瑞毓 宋介馨 龔金源 巫永森 潘隆政 蔡富吉

二、交易往來情形

本公司與控制公司第一金融控股股份有限公司之交易往來情形如下：

(一)進、銷貨交易情形

單位：新臺幣千元；%

項目	與控制公司間交易情形			與控制公司間交易條件		一般交易條件		差異原因	應收(付)帳款、票據		逾期應收帳項			備註
	金額	占該科目之比率	利息支出	單價(元)	授信期間	單價(元)	授信期間		餘額	占總應收(付)帳款、票據之比率	金額	處理方式	備抵呆帳金額	
存款	\$6,209,313	0.52%	\$48,810	-	-	與一般客戶相同	與一般客戶相同	-	-	-	-	-	-	-
附買回 債票券 負債	\$ 400,000	2.60%	\$ 294	-	-	與一般客戶相同	與一般客戶相同	-	-	-	-	-	-	-

140



- (二)財產交易情形：無
 (三)資金融通情形：無
 (四)資產租賃情形

單位：新臺幣仟元

交易類型	標的物		租賃期間	租賃性質	租金決定依據	收取(支付)方法	與一般租金水準之比較情形	本期租金總額	本期收付情形	其他約定事項
	名稱	座落地點								
出租	第一商業銀行	台北市重慶南路一段30號9樓及18樓	91年4月10日起至97年3月11日止	營業租賃	一般水準	按月支付	相當	\$ 11,435	正常	無

- (五)其他重要交易往來情形：

本期累積買進或賣出同一轉投資事業股票之金額達新台幣三億元或實收資本額百分之十以上：

單位：新臺幣仟元

有價證券種類及名稱	帳列科目	期初		買入		賣出				期末	
		股數/單位數	金額	股數/單位數	金額	股數/單位數	售價	帳面成本	處分損益	股數/單位數	金額
台灣金聯資產管理(股)公司	長期投資	300,000,000	\$ 3,000,000	-	\$ -	300,000,000	\$ 3,601,164	\$ 3,000,000	\$61,164	-	\$ -

三、背書保證情形：無

四、其他對財務、業務有重大影響之事項：無



第一商業銀行股份有限公司
關係報告書聲明書

本公司94年度(自94年1月1日至94年12月31日止)之關係報告書，係依「關係企業合併營業報告書關係企業合併財務報表及關係報告書編製準則」編製，且所揭露資訊與上開期間之財務報告附註所揭露之相關資訊無重大不符。

公司名稱：第一商業銀行股份有限公司

負責人：

中華民國九十五年三月十七日

二、内部控制制度執行狀況

第一商業銀行内部控制制度聲明書

謹代表第一商業銀行聲明本銀行於九十四年一月一日至九十四年十二月三十一日確實遵循「銀行內部控制及稽核制度實施辦法」，建立內部控制制度，實施風險管理，並由超然獨立之稽核部門執行查核，定期陳報董事會及監察人，兼營證券業務部分，並依據金融監督管理委員會證券期貨局訂頒「證券暨期貨市場各服務事業建立內部控制制度處理準則」規定之內部控制制度有效性之判斷項目，判斷內部控制制度之設計及執行是否有效。經審慎評估，本年度各單位內部控制及法規遵循情形，除附表所列事項外，均能確實有效執行；本聲明書將成為本銀行年報及公開說明書之主要內容，並對外公開。上述公開之內容如有虛偽、隱匿等不法情事，將涉及證券交易法第二十條、第三十二條、第一百七十一條及第一百七十四條等之法律責任。

謹 致

金融監督管理委員會

聲明人

董事長： (簽章)

總經理： (簽章)

總稽核： (簽章)

總機構遵守法令主管： (簽章)

中華民國九十五年二月二十三日



第一商業銀行內部控制制度應加強事項及改善計畫
(基準日：九十四年十二月三十一日)

應加強事項	改善措施	預定完成改善時間
本行大安分行臨時櫃員林芬芳侵占公款匯出案，經台灣台北地方法院檢察署檢察官於94年11月24日依詐欺及偽造文書等罪嫌起訴。	應加強事項：由業務主管部門修訂相關規定，對於鉅額或異常提領交易，應查詢是否有該筆款項存在，並照會相關人員後始得提領。另要求主管人員於營業時間中應注意所屬經辦當日情形，並不定時以「櫃員現金檔查詢」抽查櫃員現金狀況，如有異狀應即時清查其交易與庫存現金，以防止類似情形再度發生。	已改善訖。

三、最近年度及截至年報刊印日止，董事或監察人對董事會通過重要決議有不同意見且有紀錄或書面聲明者，其主要內容

※94.12.16第二十屆董事會第十六次會議

確認第15次（94年10月21日）會議議事錄，除下述討論事項呂董事瑞毓及宋董事介馨表異議外，餘均確認：

- 1.配合主管機關處理結構式債券之政策，通過以市場公平價格取得建弘投信旗下基金所持有之結構債，取得之結構債本金總額約新台幣6,500佰萬元。
- 2.於新台幣14,000佰萬元之額度內，以信託移轉方式，由受託機構依「金融資產證券化條例」發行債券債權擔保受益證券(CBO)。

四、私募有價證券辦理情形

無

五、子公司持有或處分本行股票情形

單位：新台幣千元；股；%

子公司名稱	實收資本額	資金來源	本行 持股比例	取得或 處分日期	取得股 數及金額	處分股 數及金額	投資損益	截至年報刊 印日止持有 股數及金額	設定 質權情形	本行為子公司 背書保證金額	本行貸與 子公司金額
一銀租賃 股份有限公司	500,000	自有資金	100%								
第一保險代理人 股份有限公司	50,000	自有資金	100%								
美國第一銀行 股份有限公司	810,000	自有資金	100%								

六、股東會及董事會之重要決議

- 1.94.04.11第二十屆董事會第十二次臨時會議
通過推選趙常務董事元旗為董事長職務代理人。
2. 94.06.24第二十屆董事會第十三次會議代行股東會職權
(1) 承認本公司93年度營業報告書暨財務報表（資產負債表、損益表、股東權益變動表及現金流量表）。
(2) 通過本公司93年度盈餘分配案。
3. 94.08.12第二十屆董事會第十四次會議代行股東會職權
通過解除本公司董事競業禁止之限制。
4. 94.11.08第二十屆董事會第十四次臨時會議
通過為提昇本行資本適足率，授權金融市場事業群出售本行長期股權投資「台灣金聯資產管理股份有限公司」之全數股權共計300百萬股予母公司第一金融控股股份有限公司，出售價格為每股新台幣12.04元。
5. 94.12.27第二十屆董事會第十五次臨時會議
通過有關出售本行持有之長期股權投資「台灣中小企業銀行股份有限公司」。
6. 94.01.16第二十屆董事會第十六次臨時會議
全體出席常務董事一致同意，推選張常務董事兆順為董事長。

145



七、最近二年度違法受處分及主要缺失與改善情形

	案由及金額
負責人或職員因業務上犯罪經檢察官起訴者	<p>1. 民國88年921地震導致東星大樓倒塌，有關本行松山分行修繕工程，經台灣台北地方法院檢察署及台北市政府工務局委託之台北市土木技師公會鑑定，鑑定結果「仍無法證明本行所從事修繕工程為本件大樓倒塌因素之一」，但台灣台北地方法院檢察署仍於92.11.05以因業務過失致死罪起訴本行行員，目前本案現由台北地院審理中。</p> <p>2. 本行北台中分行前員工羅○○、黃○○及李○○辦理「陳○○」等十戶授信案經台灣台中地方法院於93年2月6日，依背信罪分別判處有期徒刑，並經台灣高等法院台中分院於93年11月22日判決駁回確定。</p> <p>3. 民國93年8月10日本行○○分行發生行員林○○以不實現金存入交易(計12筆，每筆\$1,000，共計\$12,000)分別存入 本行○○分行： (一) 存入戶名：羅○○、金額：\$9,000，並於當日被羅○○提領(本行損失\$9,000)。 (二) 存入戶名：李○○、金額：\$3,000，未被提領(已追回無損失)。本案經台灣台北地方法院檢察署檢察官於94年11月24日依詐欺及偽造文書等罪嫌將林○○起訴。</p>
違反法令經行政院金融監督管理委員會處以罰鍰者	無
缺失經行政院金融監督管理委員會嚴予糾正者	無
經行政院金融監督管理委員會依銀行法第六十一條之一規定處分事項	無
因人員舞弊、重大偶發案件或未切實依照金融機構安全維護注意要點之規定致發生安全事故等，其各年度個別或合計實際損失逾五千萬元者	無
其他	無

八、其他必要補充說明事項

無

※期後事項

無



※國內總分支機構一覽表

	單位名稱	縣市別	地址	電話	
1	營業部	台北市	重慶南路一段30號	02	23481111 (120線)
2	安和分行	台北市	信義路四段184號	02	23256000 (10線)
3	南港分行	台北市	園區街3號2樓之8	02	26558777
4	西門分行	台北市	西寧南路52號	02	23119111 (10線)
5	忠孝路分行	台北市	忠孝東路二段94號	02	23416111 (18線)
6	東湖簡易型分行	台北市	民權東路六段483、489號	02	26348811
7	景美簡易型分行	台北市	羅斯福路六段299號	02	29303011
8	大直簡易型分行	台北市	明水路571號	02	85095611
9	大稻埕分行	台北市	迪化街一段63號	02	25553711 (20線)
10	信維分行	台北市	復興南路一段368、370號	02	27557241 (14線)
11	建成分行	台北市	承德路一段40號	02	25556231 (20線)
12	大同分行	台北市	重慶北路三段56號	02	25913251 (12線)
13	劍潭分行	台北市	承德路4段152號	02	28802468 (14線)
14	圓山分行	台北市	民權西路53號	02	25979234 (8線)
15	中山分行	台北市	中山北路二段61號	02	25211111 (20線)
16	中崙分行	台北市	南京東路五段188號	02	27606969 (20線)
17	南京東路分行	台北市	南京東路二段125號	02	25062111 (10線)
18	城東分行	台北市	南京東路三段103號	02	25062881 (20線)
19	民生分行	台北市	民生東路三段134號	02	27138512 (16線)
20	松江分行	台北市	松江路309號	02	25017171 (12線)
21	民權分行	台北市	復興北路365號	02	27192009 (5線)
22	八德分行	台北市	敦化南路一段3號	02	25793616 (12線)
23	長春分行	台北市	復興北路169號	02	27192132 (5線)
24	內湖分行	台北市	成功路三段183號	02	27932311 (8線)
25	松山分行	台北市	八德路四段760號1、2樓	02	27674111 (12線)
26	延吉分行	台北市	忠孝東路四段289號	02	27315741 (14線)
27	光復分行	台北市	光復北路16號	02	25773323 (12線)
28	興雅分行	台北市	永吉路167號	02	27655935 (6線)
29	永春分行	台北市	忠孝東路五段400號	02	27208696 (8線)
30	麗山分行	台北市	內湖路一段388號	02	87978711
31	吉林簡易型分行	台北市	長安東路二段99號	02	25123111 (7線)
32	仁愛分行	台北市	仁愛路四段50號	02	27023111 (7線)
33	大安分行	台北市	信義路四段390號	02	27036111 (8線)



	單位名稱	縣市別	地址	電話	
34	信義分行	台北市	信義路二段168、170號	02	23216811 (8線)
35	復興分行	台北市	復興南路一段36-10號	02	27722345 (12線)
36	敦化分行	台北市	敦化南路二段267號	02	27362711 (12線)
37	仁和分行	台北市	仁愛路四段376號	02	27556556 (12線)
38	世貿分行	台北市	敦化南路二段65號	02	27849811 (5線)
39	木柵分行	台北市	保儀路12、14號	02	22345101 (10線)
40	松貿分行	台北市	信義區信義路五段18號	02	27236111
41	港墘分行	台北市	瑞光路210、212號	02	87531811
42	古亭分行	台北市	羅斯福路二段95號	02	23695222 (10線)
43	南門分行	台北市	南昌路一段94號	02	23947162 (8線)
44	萬華簡易型分行	台北市	康定路87號	02	23719221 (8線)
45	雙園分行	台北市	中華路二段42號	02	23068620 (8線)
46	天母分行	台北市	士林區天母東路51號	02	28721198 (8線)
47	北投分行	台北市	北投區光明路133號	02	28913921 (15線)
48	士林分行	台北市	士林區中正路456、458號	02	28370011
49	建國分行	台北市	民生東路二段161、163號	02	25060110 (8線)
50	萬隆簡易型分行	台北市	興隆路二段347號	02	29326478 (6線)
51	板橋分行	台北縣	板橋市四川路一段107號	02	29615171 (7線)
52	華江分行	台北縣	板橋市文化路一段329號	02	22578091 (10線)
53	樹林分行	台北縣	樹林市中山路一段27-7、27-8號	02	26833191 (3線)
54	土城分行	台北縣	土城市中央路3段208號	02	26769611
55	三重埔分行	台北縣	三重市三和路三段70號	02	29822111 (10線)
56	長泰分行	台北縣	三重市重新路二段99號	02	29884433 (12線)
57	蘆洲分行	台北縣	蘆洲市中山一路12號	02	82826788 (11線)
58	頭前分行	台北縣	新莊市化成路320號	02	22762311 (8線)
59	五股分行	台北縣	五股鄉四維路90號	02	29845577 (12線)
60	重陽分行	台北縣	三重市重陽路一段89號	02	29868822 (12線)
61	五股工業區分行	台北縣	五股鄉五工路117號	02	22997811
62	新店分行	台北縣	新店市中興路三段134號	02	29181835 (8線)
63	吉成分行	台北縣	新店市中正路508、510號	02	22184651 (6線)
64	泰山分行	台北縣	泰山鄉明志路一段135、137號	02	29097111 (3線)
65	新莊分行	台北縣	新莊市中正路316號	02	29929001 (12線)
66	鶯歌分行	台北縣	鶯歌鎮仁愛路1號	02	26791921 (10線)
67	中和分行	台北縣	中和市中山路二段152號	02	22495011 (8線)
68	永和分行	台北縣	永和市福和路296號	02	29221711 (10線)



穩健、專業、創新、國際化

	單位名稱	縣市別	地址	電話
69	雙和分行	台北縣	永和中正路102號	02 29408000 (10線)
70	連城分行	台北縣	中和市連城路258號	02 82272111
71	埔墘分行	台北縣	板橋市民生路一段3號	02 29599211 (8線)
72	丹鳳分行	台北縣	新莊市中正路669-1號	02 29021111
73	汐止分行	台北縣	汐止市大同路一段280號	02 26471688 (12線)
74	基隆分行	基隆市	孝三路103號	02 24279121 (10線)
75	草店尾分行	基隆市	仁三路76號	02 24202211 (8線)
76	哨船頭分行	基隆市	義一路59號	02 24266141 (8線)
77	宜蘭分行	宜蘭縣	宜蘭市中山路三段77號	03 9324111 (5線)
78	羅東分行	宜蘭縣	羅東鎮中正路165號	03 9545611-8
79	蘇澳分行	宜蘭縣	蘇澳鎮中山路一段12號	03 9962711-6
80	桃園分行	桃園縣	桃園市民族路55號	03 3326111 (10線)
81	北桃分行	桃園縣	桃園市三民路二段258、260號	03 3353131 (8線)
82	大湳分行	桃園縣	八德市介壽路一段919號	03 3661966 (8線)
83	內壢分行	桃園縣	中壢市信義路117號	03 4552410 (3線)
84	中壢分行	桃園縣	中壢市中正路146號	03 4225111 (8線)
85	西壢分行	桃園縣	中壢市中央西路二段30號	03 4918111 (8線)
86	平鎮分行	桃園縣	中壢市環西路68號	03 4939211 (8線)
87	大園分行	桃園縣	大園鄉新生路63號	03 3857111 (5線)
88	南崁分行	桃園縣	蘆竹鄉中正路112、114號	03 3216882
89	大溪分行	桃園縣	大溪鎮康莊路111號	03 3882101 (8線)
90	龍潭分行	桃園縣	龍潭鄉中正路80號	03 4991111
91	新竹分行	新竹市	英明街3號	03 5226111 (10線)
92	東門分行	新竹市	東門街216號	03 5249211 (10線)
93	竹科分行	新竹市	光復路一段611號	03 5637111 (10線)
94	竹東分行	新竹縣	竹東鎮東林路30號	03 5963251 (6線)
95	關西分行	新竹縣	關西鎮正義路18號	03 5872411-4
96	竹北分行	新竹縣	竹北市中正東路176號	03 5559111-2
97	苗栗分行	苗栗縣	苗栗市中正路601號	037 322411-6
98	竹南分行	苗栗縣	竹南鎮民族街53號	037 477111-6
99	頭份分行	苗栗縣	頭份鎮中正路67號	037 672611 (6線)
100	台中分行	台中市	自由路一段144號	04 22233611 (19線)
101	南台中分行	台中市	復興路四段33、35號	04 22231111 (10線)
102	北台中分行	台中市	中正路271號	04 22238111 (10線)
103	中港分行	台中市	台中港路二段60-7號1樓	04 23136111 (6線)



	單位名稱	縣市別	地址	電話	
104	北屯分行	台中市	文心路四段696號	04	22366111 (8線)
105	進化分行	台中市	進化北路236號	04	22300311
106	豐原分行	台中縣	豐原市中山路423號	04	25225111 (10線)
107	大里分行	台中縣	大里市東榮路43、45、47號	04	24838111 (6線)
108	中科分行	台中縣	大雅鄉科雅路26號2樓	04	25659111
109	東勢分行	台中縣	東勢鎮豐勢路449號	04	25874121-4
110	沙鹿分行	台中縣	沙鹿鎮中山路355號	04	26621331 (10線)
111	大甲分行	台中縣	大甲鎮順天路361、363號	04	26882981 (8線)
112	太平分行	台中縣	太平市中興路53號	04	22799011 (10線)
113	清水分行	台中縣	清水鎮光明路35之10號	04	26238111 (8線)
114	大雅分行	台中縣	大雅鄉中清路二段88號	04	25686111 (8線)
115	南投分行	南投縣	南投市中山一街2號	049	22231111 (8線)
116	草屯分行	南投縣	草屯鎮太平路二段256號	049	2338181 (8線)
117	埔里分行	南投縣	埔里鎮西安路一段97號	049	2982711 (6線)
118	彰化分行	彰化縣	彰化市和平路48號	04	7232161 (8線)
119	員林分行	彰化縣	員林鎮育英路26號	04	8328811 (7線)
120	鹿港分行	彰化縣	鹿港鎮中山路301號	04	7772111 (7線)
121	溪湖分行	彰化縣	溪湖鎮彰水路三段166號	04	8824111 (9線)
122	北斗分行	彰化縣	北斗鎮中華路150號1、2樓	04	8782111
123	和美分行	彰化縣	和美鎮和線路84、86、88號	04	7551111 (3線)
124	嘉義分行	嘉義市	中山路307號	05	2272110 (10線)
125	新西分行	嘉義市	民生北路196號	05	2278111 (8線)
126	興嘉分行	嘉義市	興業西路425、427號	05	2859833 (10線)
127	朴子分行	嘉義縣	朴子市中正路135號	05	3795111 (5線)
128	斗六分行	雲林縣	斗六市太平路16號	05	5324311 (7線)
129	斗南分行	雲林縣	斗南鎮延平路二段248號	05	5966511
130	北港分行	雲林縣	北港鎮中正路96號	05	7833211-8
131	西螺分行	雲林縣	西螺鎮延平路189號	05	5862131-4
132	虎尾分行	雲林縣	虎尾鎮中正路83號	05	6322330 (8線)
133	台南分行	台南市	忠義路二段82號	06	2224131 (15線)
134	運河分行	台南市	中正路161號	06	2231141 (10線)
135	富強分行	台南市	東門路三段31號	06	2904453 (10線)
136	赤崁分行	台南市	成功路217號	06	2268111 (8線)
137	竹溪分行	台南市	大同路一段98號	06	2160111 (8線)
138	金城分行	台南市	夏林路105號	06	2248833 (10線)
139	安南分行	台南市	安南區海佃路二段438號	06	2465111

	單位名稱	縣市別	地址	電話	
140	新營分行	台南縣	新營市中山路150號	06	6324211-8
141	鹽水分行	台南縣	鹽水鎮三福路57號	06	6521611 (8線)
142	麻豆分行	台南縣	麻豆鎮興中路12號	06	5729901 (6線)
143	善化分行	台南縣	善化鎮中山路366號	06	5817350 (6線)
144	佳里分行	台南縣	佳里鎮文化路225號	06	7226111 (10線)
145	新化分行	台南縣	新化鎮中正路374號	06	5901111 (8線)
146	大灣分行	台南縣	永康市永大路2段5號	06	2713251-8
147	學甲分行	台南縣	學甲鎮華宗路448號	06	7838111-3
148	南科園區分行	台南縣	新市鄉南科三路15號2樓	06	5051111
149	歸仁分行	台南縣	歸仁鄉中山路二段55、57號	06	3300111
150	永康分行	台南縣	永康市中正南路109號	06	2513211
151	七股分行	台南縣	七股鄉大埕村272號	06	7871711
152	台潭辦事處	台南縣	七股鄉大潭村台潭13號	06	7945605
153	竹橋辦事處	台南縣	七股鄉竹橋村127號	06	7892414
154	三股辦事處	台南縣	七股鄉三股村32之5號	06	7881943
155	龍山辦事處	台南縣	七股鄉龍山村9之11號	06	7874824
156	楠西分行	台南縣	楠西鄉中正路88號	06	5751010
157	高雄分行	高雄市	苓雅區民權一路28號	07	3350811 (40線)
158	鹽埕分行	高雄市	鹽埕區大仁路115號	07	5519201 (8線)
159	新興分行	高雄市	新興區中正四路17號	07	2719111 (10線)
160	三民分行	高雄市	三民區中華三路289號之6	07	2718111 (8線)
161	苓雅分行	高雄市	前金區五福三路61號	07	2822111 (10線)
162	左營分行	高雄市	左營區左營大路411、413號	07	5815511 (6線)
163	楠梓分行	高雄市	楠梓區楠梓路3號	07	3511211 (5線)
164	五福分行	高雄市	苓雅區中正二路161號	07	2225111 (8線)
165	十全分行	高雄市	三民區自由一路57號	07	3112131 (8線)
166	前鎮分行	高雄市	前鎮區三多三路191號	07	3344191 (9線)
167	灣內分行	高雄市	三民區大順二路147號	07	3821526 (8線)
168	博愛分行	高雄市	左營區博愛二路426號	07	5588311 (8線)
169	鼎泰分行	高雄市	三民區民族一路569-1號	07	3507111
170	小港分行	高雄市	小港區沿海一路182號	07	8066601 (8線)
171	七賢分行	高雄市	新興區七賢一路302號	07	2396111 (5線)
172	五甲分行	高雄縣	鳳山市保泰路322號1、2樓	07	7260211
173	鳳山分行	高雄縣	鳳山市成功路1號	07	7463611
174	路竹分行	高雄縣	路竹鄉中山路1187號	07	6963211-4



	單位名稱	縣市別	地址	電話	
175	岡山分行	高雄縣	岡山鎮岡山路275號	07	6212111-7
176	旗山分行	高雄縣	旗山鎮中山路120號	07	6621811-5
177	林園分行	高雄縣	林園鄉林園北路459號	07	6436111
178	高科分行	高雄縣	路竹鄉路科五路90號1樓	07	6955111
179	梓本分行	高雄縣	梓官鄉智蚵村中正路306號	07	6172111
180	梓官辦事處	高雄縣	梓官鄉梓義村中崙路233號	07	6172822
181	屏東分行	屏東縣	屏東市民生路308號	08	7325111-8
182	千禧分行	屏東縣	屏東市廣東路114號	08	7210711
183	潮州分行	屏東縣	潮州鎮中山路107號之1	08	7883771 (6線)
184	東港分行	屏東縣	東港鎮朝陽街23號	08	8350111 (8線)
185	恆春分行	屏東縣	恆春鎮中正路17號	08	8893231-9
186	長治分行	屏東縣	長治鄉進興村復興路11號	08	7376870
187	繁華辦事處	屏東縣	長治鄉繁華村水源路67號	08	7621640
188	德協辦事處	屏東縣	長治鄉德成村中興路652號	08	7622077
189	崙上辦事處	屏東縣	長治鄉崙上村崙崙路230號	08	7622244
190	萬巒分行	屏東縣	萬巒鄉萬巒村中正路29號	08	7811211
191	佳佐辦事處	屏東縣	萬巒鄉佳和村民生路217號	08	7832661
192	五溝辦事處	屏東縣	萬巒鄉五溝村東興路26之1號	08	7831783
193	來義辦事處	屏東縣	萬巒鄉新置村新隆路26號	08	7850082
194	花蓮分行	花蓮縣	花蓮市公園路22號	038	324611-8
195	台東分行	台東縣	台東市中華路一段397號	089	324211-6
196	澎湖分行	澎湖縣	馬公市光復路88號	06	9273211

※ 國外分支機構一覽表

單位名稱	地址	電話
關島分行	1st Fl., 330 Hernan Cortes Ave., Hagatna, Guam 96910, U.S.A. P.O.Box 2461 Hagatna 96932, Guam	019-1-671-472-6864
新加坡分行	#01-02 ONG Building, 76 Shenton Way, Singapore 079119	019-65-6221-5755
倫敦分行	Bowman House, 29 Wilson Street, London EC2M 2SJ, United Kingdom	019-44-20-7417-0000
洛杉磯分行	515 South Flower St., Suite 1050 Los Angeles, CA. 90071 U.S.A.	019-1-213-362-0200
紐約分行	34th Fl. 750 3rd Avenue, New York, NY 10017, U.S.A.	019-1-212-599-6868
香港分行	6/F. The Hong Kong Club Building 3A, Chater Road, Central, Hong Kong (香港中環遮打道3A香港會所大廈6樓)	019-852-2868-9008
東京分行	13F1., AIG Building, 1-3 Marunouchi, 1-Chome, Chiyoda-Ku, Tokyo 100-0005, Japan	019-81-3-3213-2588
金邊分行	263 Ang Duong Street, Phnom Penh, Cambodia	019-855-23-210-026
帛琉分行	P.O.Box 1605, P.D.C. Building, MADALAI, Koror, Palau 96940	019-680-488-6297
薩爾瓦多分行	63a Av. Sur Y Alameda Roosevelt, Lobby 2-3 CTRO. Financiero Gigante, San Salvador, El Salvador, C.A.	019-503-2211-2121
溫哥華分行	Suite 100-5611, Cooney Road, Richmond, B.C. V6X 3J6, Canada	019-1-604-207-9600
胡志明市分行	2 Fl. 88, Dong Khoi Street, District 1, Ho Chi Minh City, Vietnam (越南胡志明市第一郡崛起街88號)	019-84-8823-8111
曼谷代表辦事處	Sathorn City Tower, 9 Floor 175, South Sathorn Road, Tungmahamek, Sathorn, Bangkok 10120, Thailand	019-66-2-679-5291
河內代表辦事處	15F1., Suite 1507, 198, Tran Quang Khai, Hanoi, Vietnam	019-84-4936-2111
上海代表處	上海市陸家嘴東路166號中國保險大廈11樓05-07單元 郵編:200120 Unit 05-07, 11/F, China Insurance Building, 166 Lu Jia Zui East Road, Shanghai 200120, P.R. China	019-86-21-6888-6868
美國第一銀行	200 E. Main Street Alhambra, CA 91801, U.S.A.	019-1-626-300-6000
美國第一銀行 工業市分行	18725 E. Gale Ave. #150, City of Industry, CA 91748, U.S.A.	019-1-626-964-1888
美國第一銀行 矽谷分行	1141 S. De Anza Boulevard, San Jose, CA 95129, U.S.A.	091-1-408-253-4666
美國第一銀行 爾灣分行	4250 Barranca Parkway, Suite E, Irvine, CA 92604, U.S.A.	091-1-949-654-2888
美國第一銀行 亞凱迪亞分行	1309 S. Baldwin Ave., Arcadia, CA 91007, U.S.A.	019-1-626-254-1828





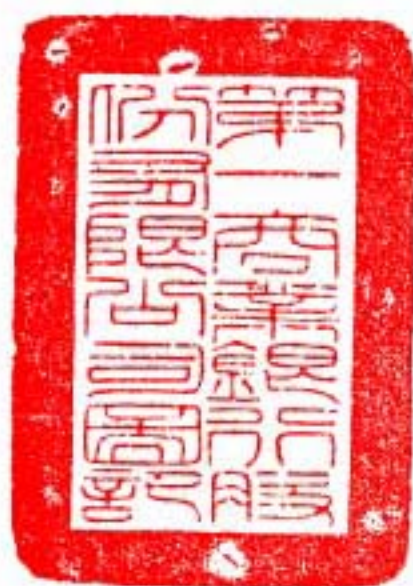

董事長 張兆順 

第一銀行 · First Bank

第一銀行 · First Bank

第一銀行 · First Bank

